CIA. TUMICA SA
9 DE JULIO 1858
R1

LOS ANDES

CATORCE PAGINAS
Precio del Ejemplar $ 6,00

Año XCIII | Registro Nacional de la Propiedad Intelectual Año 1974: Nº 1.270.582 | MENDOZA — Sábado 4 de Octubre de 1975 | Publicación adherida al Instituto Verificador de Circulaciones | Núm. 31.062

Podría ocurrir una escisión en la CGT

LA PLATA, 3 (NA). — La posibilidad de una seria escisión en el seno de la Confederación General del Trabajo quedó claramente manifestada hoy por el secretario de Prensa de la CGT local, Antonio Balcedo, quien, dirigiéndose a representantes de la CGT de Ensenada, Berisso y Chascomús, ante una audiencia compuesta también por empresarios bonaerenses, declaró que la CGT platense "no comparte las recientes declaraciones de Casildo Herreras, secretario general de la CGT Nacional, pues han sido imprudentes y crean expectativas de salarios que después no se convierten en realidad".

Balcedo, que habló en la sede de la Unión Obrera de la Construcción (UOCRA), en el curso de un diálogo con empresarios bonaerenses, en el que fue examinada la grave crisis económica del país, dijo también que "la conducción económica nacional (en clara alusión al ministro Antonio Cafiero), producirá un desequilibrio entre trabajadores y empresarios y favorecerá a los sectores de izquierda y a la guerrilla, que encontrará terreno fértil para sus acciones".

El secretario de Prensa de la CGT expresó su complacencia por la concurrencia del sector empresario, al que había invitado la central obrera, señalando a continuación los motivos de la reunión, "de una importancia capital —afirmó— pues se trataría de los alcances de la crisis y la urgencia de adoptar medidas correctivas sin dilación".

A partir de esos conceptos, la representación gremial expuso sus inquietudes por el peligro de la desocupación y subocupación que amenaza con aumentar día a día, la reducción de las jornadas de trabajo, el incumplimiento por parte de algunas empresas del pago de los sueldos acordados en las convenciones colectivas de trabajo y el incesante aumento del costo de vida.

En ese sentido, Balcedo señaló que los trabajadores de la regional local coinciden en que no se puede esperar más para arbitrar soluciones y que se convocó a la reunión con los representantes empresarios de la zona para tratar de iniciar acciones conjuntas en la esfera regional, "pues a esta altura de los hechos ninguno de los sectores podría garantizar que sus organismos centrales nacionales piensan o tienen las mismas inquietudes de los asistentes a la reunión".

Al hablar, Balcedo afirmó que la regional local en este momento "no comparte muchas cosas que sostienen los dirigentes nacionales", aunque aceptó que el deterioro salarial de los trabajadores ha sufrido ya una merma del 120% desde su concertación en las paritarias.

Balcedo también censuró la conducción económica actual, puntualizando que llevará "a la desintegración de la armonía entre trabajadores y empresarios, favoreciendo a los sectores izquierdistas y a la guerrilla que encontrará terreno fértil para sus acciones".

Los representantes empresarios al dar a conocer sus puntos de vista y la posición del sector en torno de la crisis, coincidieron en destacar la incidencia que tiene en la estabilidad de las empresas la insuficiencia del crédito bancario, la reducción de las ventas, la alta presión impositiva, las dificultades para la exportación de productos manufacturados y el alto costo de los insumos importados.

Sostuvieron, en este orden, que la adopción de las medidas correctivas no está en manos de los empresarios ni de los trabajadores, sino que depende de los resortes que "lamentablemente funcionan mal como consecuencia de la ingente burocracia que distorsiona los procesos de ordenamiento y control que deben privar en un estado organizado".

A este respecto, agregaron que "cuando en un país se premia la especulación, y se desalienta al productor, evidentemente las cosas andan muy mal".

Por estas consideraciones, el sector empresario en coincidencia con la representación obrera, puntualizó que la única salida viable deberá ser producto de la concertación entre sectores, porque de otra manera los empresarios se quedarán sin las empresas y los trabajadores sin fuentes de trabajo.

Fue reiterada la posición empresaria de que se debe hacer un trabajo serio entre ambos sectores, para lo cual los empresarios estaban dispuestos a asumir la responsabilidad del aumento sin rehuir a ningún compromiso.

Báez aclaró: reasume la Presidente

CORDOBA, 3. (NA). — El vicepresidente segundo del justicialismo, José Báez ratificó esta noche, al hablar en un acto que selló la unidad del peronismo cordobés, que la presidente de la Nación asistirá al acto multitudinario que se realizará en plaza de Mayo el 17 de octubre y que reasumirá ese mismo día el Poder Ejecutivo.

La Fuerza Aérea lanzó un cohete desde la Antártida

El proyectil pasó sobre Estados Unidos

BUENOS AIRES, 3 (NA). — El mérito por el lanzamiento del primer cohete en la Antártida le corresponde a nuestro país, cuya Fuerza Aérea hizo ascender hoy hasta 460 kilómetros de altura a un proyectil Castor, desde una plataforma instalada en la base Vicecomodoro Marambio.

La experiencia tuvo éxito, y el mérito aumenta si se considera que el cohete Castor es de fabricación nacional, y que es la primera vez, tambien en que un artefacto de esta naturaleza es disparado a la gélida temperatura de diez grados bajo cero, con la probable excepción de los lanzamientos efectuados desde la base soviética de Baikonour.

El lanzamiento recibió la denominacion técnica de operativo Egani Tercero-75, destinado a investigar perturbaciones radioeléctricas mundiales recientes, cuyas causas son ignoradas hasta el momento, y también a aportar nuevos conocimientos de la física de la atmosfera superior.

El operativo Egani 3-75 fue planificado por la Comisión de Aeronautica Espacial y de la Fuerza Aérea, y estuvo al frente del mismo, en la base Marambio, el vicecomodoro Luis Antonio Cueto y actuando como director, en el comando, el comodoro Miguel Sánchez Peña, quienes contaron con la colaboración del brigadier Eduardo Sangueno y el mayor Arnaldo Valenzuela.

Al partir a las 4.44 desde la plataforma especialmente levantada para el caso en la base Marambio, una de las mas cercanas al polo sur, el Castor despidió una inmensa nube rojiza de sodio, de tal intensidad que pudo ser percibida por los tripulantes de un Hércules C-130 de la Fuerza Aérea que sobrevolaba en ese instante el estrecho de Magallanes, casi 1.500 kilómetros al norte de la base.

La trayectoria del Castor fue seguida desde la base Marambio, desde donde se pudo precisar que a poco del lanzamiento alcanzó los trece kilómetros de velocidad por segundo, lo que le permitió desplabarse en arco, superando la atracción de la gravedad terrestre, y pasar a 460 kilómetros de altura sobre los Estados Unidos, a las 5.39, menos de una hora después de la partida.

El veloz paso del Castor fue verificado también, y registrado fotográficamente, desde estaciones especiales en Tandil, provincia de Buenos Aires, Leoncito, provincia de San Juan, así como en las islas Bermudas, la isla Wallots y en Mantucket, en territorio estadounidense, y por un avión de la última bandera.

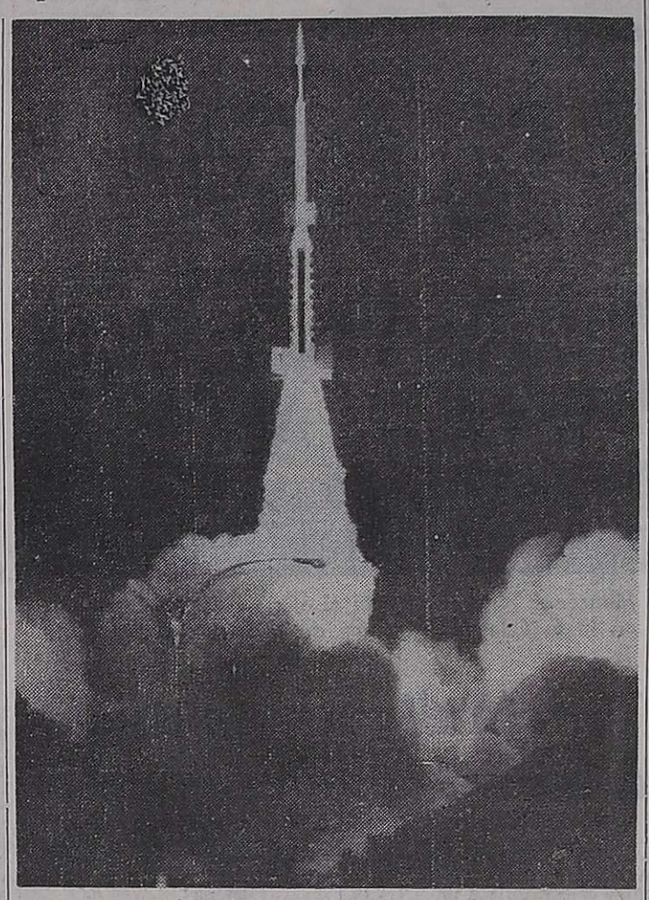

El cohete "Castor", de fabricación nacional, durante un lanzamiento similar al efectuado en la madrugada de ayer en la Antártida Argentina. (Radiofoto de NA).

Un vocero de la Fuerza Aérea trasmitió hoy a los periodistas un mensaje del comandante general, brigadier general Héctor Luis Fautario, en el que manifestaba su satisfacción por el buen éxito de la experiencia.

Cafiero entregó a Luder un plan de coyuntura

Prevé una tasa de crecimiento del 2,4 o/o para todo 1976

BUENOS AIRES, 3 (NA). — El ministro de Economía, doctor Antonio Cafiero, ha previsto una tasa de crecimiento del 2,4 por ciento en el curso de este año y una tasa más elevada, del 4,4 por ciento, en todo el año venidero.

Tales son los aspectos salientes de las pautas del programa de coyuntura 1975-76, que puso en manos del presidente Luder en el transcurso de la entrevista que mantuvo con él en la Casa Rosada. También se incorporó a ella, algo después de iniciada, el ministro del Interior, doctor Angel Federico Robledo.

Cafiero confía en que la reactivación económica del país comenzará a advertirse plenamente a fines de este año y se irá acrecentando aceleradamente durante 1976.

El aumento del nivel de actividad se logrará mediante el concurso de los siguientes factores:

1) Aumento del 6,5 por ciento en la actividad de la producción agrícola - ganadera.

2) Crecimiento, en una mesurada tasa del 4,5 por ciento, de toda la actividad industrial, lo que permitirá mantener el poder adquisitivo interno;

3) El nivel de liquidez de la economía permitirá un ajustado desenvolvimiento de las actividades agrícolas, comerciales e industriales.

4) Prosecución del plan de obras y de inversiones públicas previstas en el actual presupuesto de 1975, sumadas a la ordenada expansión del plan de construcciones de viviendas y de la radicación de industrias en el interior del país.

Cafiero anuncia en su plan que se realizarán todos los proyectos de infraestructura básica, como acero, petroquímica, celulosa y papel, soda solvay y construcciones navales y que cuentan con financiación adecuada.

5) Funda su mayor esperanza, sin embargo, en la capacidad de ahorro de la economía. La fuente principal será la contracción del déficit.

El conjunto del sector público financiará sus gastos con los ingresos corrientes, superando la situación actual en que el desahorro del sector público alcanza al siete por ciento del producto bruto.

6.) La disponibilidad de bienes y servicios en 1976 crecerá en un 1,8 por ciento, en tanto el consumo se expandirá en el 2,4 por ciento y la inversión fija en el 4,3 por ciento.

El ministro de Economía anticipa en su programa de acción que habrá ajustes periódicos de las remuneraciones, manteniéndose así el salario real a niveles compatibles.

Cafiero anunció también el próximo envío al Congreso nacional del proyecto de creación del Instituto Nacional de las Remuneraciones.

El presidente Luder saluda al doctor Antonio Cafiero momentos antes de recibir de manos de éste un plan económico. (Radiofoto de Télam).

Según aseguró Cafiero, el ordenamiento de la economía no implicará una caída en el nivel de ingresos.

Señaló que con el mantenimiento del 1,6 por ciento en la oferta de trabajo se obtendrá un aumento moderado de los salarios reales.

Otro de los objetivos que se propone es reducir la actual tasa de desocupación del 6,3 por ciento a menos del cuatro por ciento como promedio estable durante el año venidero.

A fines de 1976, según señaló, la desocupación será inferior al cuatro por ciento.

Sector externo

Al indicar la política de que se valdrá para impedir que el sector externo estrangule a la actividad económica, Cafiero anticipo que mantendrá las siguientes líneas de acción:

1) Minidevaluaciones destinadas a terminar con los cambios irreales. "La modificación se hará en cuanta oportunidad sea necesaria", manifestó en las pautas entregadas hoy al presidente Luder.

2) Será mantenida la transferencia de divisas al exterior para las operaciones que respondan a reales necesidades, apelando para su financiación a la emisión de bonos externos.

3) Promover las ventas al exterior, facilitando la salida de aquellos recursos que el país puede exportar.

Cafiero reiteró en este capítulo, la voluntad del gobierno argentino de negociar con todo el mundo, anunciando la creación del Banco de Comercio Exterior para mantener ese propósito.

4) Serán ordenadas las compras en el exterior de las dependencias oficiales y se harán acuerdos de importaciones con el sector privado.

5) Anunció que el gobierno ha resuelto reprimir con la máxima severidad la reiteración de maniobras especulativas, tanto de subfacturaciones como de sobrefacturaciones en el comercio exterior. Por esa razón, anticipó que será enviado al Congreso Nacional un proyecto de ley penal y procesal en materia cambiaria y financiera.

6) El ministro de Economía estimó en 7.050 millones de dólares el total de la deuda externa argentina al 30 de junio pasado.

Esa cifra corresponde a préstamos por todo concepto y a todo plazo.

Egresos e ingresos

El ministro de Economía dio cuenta que parte de la financiación requerida por el país proviene de bancos privados norteamericanos, de los corresponsales de bancos privados argentinos, del Banco Interamericano de Desarrollo y menciona también el Fondo de Inversiones de Venezuela, del cual se había desmentido anteriormente que fuese una fuente de provisión de fondos.

El programa a cumplir entre septiembre y diciembre de 1975 en ingresos y egresos de divisas, presenta las siguientes cuentas:

1). **Egresos**: 600 millones de dólares por importaciones en el último cuatrimestre de 1975; 635 millones de dólares por importaciones de periodos anteriores y 235 millones por fletes y servicios.

La cuenta incluye, además, 300 millones de dólares por pagos de capital y 530 millones de la misma moneda por liquidación de pases.

2). **Ingresos**: Se estima que las exportaciones rendirán 1.000

(Pasa a la pág. 3, col. 3ª)

Di Tella entrevistó al titular del BID

Posible préstamo para Acindar

WASHINGTON, 3 (UPI). — El jefe de la misión financiera argentina, Guido Di Tella, se reunió hoy con el presidente del Banco Interamericano de Desarrollo (BID), Antonio Ortiz Mena, y más tarde con el vicepresidente del Banco Mundial, Burke Knapp.

La misión argentina gestiona créditos con el Fondo Monetario Internacional (FMI) con cargo al fondo de compensación por bajas en las exportaciones (110.000.000 de dólares), y otro sobre las llamadas facilidades petroleras (85 millones).

La Argentina sufre una difícil situación financiera. El déficit presupuestario se estima que llega a unos 2.523 millones de dólares. Las obligaciones de la deuda externa a pagar en setiembre fueron por 118 millones de dólares y las de este mes suman unos 151 millones, más 50 millones que vencen en los primeros días de noviembre.

Sus menguadas reservas internacionales llegaban a solo 600 millones de dólares, según estadísticas del FMI. De entonces a la fecha, se estima que la liquidez argentina ha bajado a niveles angustiosos, incapaces de hacer frente a los compromisos internacionales.

La misión iba a ser presidida por el ministro de Economía Antonio Cafiero, pero luego se dijo que la encabezaría Di Tella. Empero, cuando la misión viajó a Estados Unidos, éste se vio imposibilitado de acompañarla debido a sus tareas en ese ministerio. Di Tella, que fue sustituido provisionalmente por Javier Villanueva, asesor del mencionado ministerio, finalmente llegó el pasado miércoles.

La Argentina está al cerrar un préstamo con el BID por 55.150.000 dólares, para el proyecto siderúrgico de Acindar. Con la concesión de ese préstamo, la Argentina entraría en el deseado círculo de países cuyos préstamos con el BID, desde su fundación, sobrepasan los 1.000 millones de dólares. Los otros son Brasil y México, por ese orden.

El estado de sitio ha sido prorrogado

BUENOS AIRES, 3 (NA). — El Poder Ejecutivo dispuso prorrogar la vigencia del estado de sitio en todo el territorio de la Nación, en vista de que subsisten las causas que determinaron su implantación, según pudo saberse esta tarde en la Casa de Gobierno, no obstante no haberse suministrado ninguna información oficial al respecto.

El decreto respectivo, que lleva fecha 1º del mes en curso firmado por el Presidente provisional del Senado en ejercicio del Poper Ejecutivo, Italo A. Luder, "en acuerdo general de ministros".

De acuerdo con lo que pudo saberse, el decreto expresa que "visto el decreto 1368|74 y considerando que subsisten los motivos mencionados en sus considerandos, el presidente del Senado en ejercicio del Poder Ejecutivo decreta:

"Artículo 1ro. - Prorrógase el estado de sitio en todo el territorio de la Nación Argentina".

"Artículo 2do. - Comuníquese, hágase saber al Honorable Congreso de la Nación, publíquese, dése a la Dirección Nacional del Registro Oficial y archívese".

Lleva, como decimos, la firma de Luder y de siete ministros del Poder Ejecutivo, ya que anteayer aún no había prestado juramento el nuevo canciller, doctor Manuel Arauz Castex.

El decreto 1368, del seis de noviembre de 1974, expresaba en sus considerandos que "las medidas adoptadas hasta el momento por el gobierno nacional para que los elementos de la subversión depongan su actitud y se integren a la reconstrucción nacional".

Se agregaba que "es deber esencial del Estado preservar la vida, la tranquilidad y el bienestar de todos los hogares" y que "ejerciendo la plenitud de su poder, el Estado debe con toda energía, erradicar expresiones de una barbarie patológica que se ha desatado como forma de un plan terrorista aleve y criminal contra la Nación toda".

"Que la generalización de los ataques terroristas, que repugnan a los sentimientos del pueblo argentino sin distinción alguna, promueven la necesidad de ordenar todas las formas de defensa y represión contra nuevas y reiteradas manifestaciones de violencia que han consumado para impedir la realización de una Argentina Potencia y de una revolución en paz".

Como decimos, en el decreto dictado ahora se señala que 'subsisten los motivos señalados en el Decreto 1368|74".

En aquella oportunidad, el Congreso Nacional tomó nota del mismo, pero no lo consideró en el recinto, sino solamente, en comisión, sin llegar a decisiones.

La bancada radical sostuvo que debía limitarse en cuanto al tiempo de duración, así como en su extensión geográfica, pero finalizó el periodo de sesiones y el tema no fue considerado por ninguna de las cámaras.

No fue posible obtener hoy ninguna explicación oficial de por qué el Poder Ejecutivo consideró necesario disponer, al finalizar el periodo, la prórroga de su vigencia, ya que no fue rechazado ni cuestionado por el Congreso, por lo que se entienda que había sido consentido por el mismo.

Si por el contrario, el Poder Ejecutivo consideró que el haber terminado el periodo ordinario del Parlamento sin que éste lo hubiese convalidado, la medida carecía de fuerza, sostienen algunas fuentes consultadas que debió implantarse nuevamente, en lugar de prorrogarse.

Como se observa, la medida, que se mantiene en reserva, mereció distintas explicaciones e interpretaciones.

Funcionarios con experiencia en el tema, explicaron que se entendió preferible reiterarlo, ante la posibilidad de que se planteen casos de duda sobre si su vigencia se mantiene aún sin haber sido convalidada por el Congreso, —es decir, que se quiso prever cualquier "vacío" o duda que pudiese surgir al respecto.

Balbín negó que piense formar con Calabró una fórmula presidencial

BUENOS AIRES, 3 (NA). — El presidente del comité nacional de la Unión Cívica Radical, Ricardo Balbín, negó tener conocimientos de que en el seno de su partido se hayan mantenido conversaciones en torno de la posible fórmula presidencial, que compartiría en 1977 con el gobernador bonaerense, Victorio Calabró, y calificó esa versión periodística como prematura "cuando no hay un hecho concreto resuelto".

Balbín formuló esas apreciaciones al ser consultado esta tarde por un periodista de radio Rivadavia, acerca de la versión que publica hoy el matutino "El Cronista", de esta capital, indicando que "la fórmula Balbín-Calabró, mientras tanto, habría sido el tema de sucesivas reuniones culminadas ayer en el comité nacional de la UCR".

El jefe radical acotó al ser consultado, que no había leído el diario, "pero de cualquier manera no tengo la menor noticia", para señalar a continuación que, anuncios de esa naturaleza "son actos imprudentes" en momentos en que "uno está trabajando muy seriamente en todo el proceso político argentino".

Reflexionó igualmente Balbín que "los diarios tendrían que esperar un poco antes de dar una noticia o un trascendido que puede interferir maliciosamente en la opinión pública" y a esa altura de su respuesta negó que esa candidatura compartida fuera su pensamiento y que sobre tal fórmula se hubiera conversado en algún ámbito partidario.

"Es la primera noticia que tengo sobre el asunto —dijo Balbín— y esos anuncios, precipitando hechos y definiciones, más que servir perturban, por que la gente se confunde".

Por último, tras destacar que "el país sabe cómo toma sus determinaciones la UCR", el líder radical dijo que tales versiones periodísticas "son prematuras cuando no hay un hecho concreto resuelto".

Se concretaron 2 importantes ventas de arroz

BUENOS AIRES, 3. (NA). — Dos operaciones de venta de arroz a países extranjeros concretó la Junta Nacional de Granos el 23 de setiembre, aunque el anuncio lo formuló solo hoy. La primera venta fue de 5.628 toneladas y se concretó a 293,30 dólares el quintal. Se trata de arroz de grano largo, al que se agrega a otra venta por 2.270 toneladas de grano corto, el cual fue vendido a 245,18 dólares el quintal.

Todos esos precios son fob, puerto de esta capital, por el que podrán hacerse los embarques entre noviembre y diciembre venidero.

Agilidad en las exportaciones, una carta a favor del gobierno

Especial para NA,
por Horacio Lachman

BUENOS AIRES, 3 — La política de exportaciones constituye un engranaje fundamental del proceso de recuperación económica. El lanzamiento efectuado el jueves pasado intenta llenar un largo vacío en la materia, al que cabe atribuir una gran cuota de responsabilidad en la actual crisis externa.

Los anuncios no fueron dados a conocer, como se suponía, en el marco de un programa global. Ello confirma la impresión de que el ministerio de Economía prefiere eludir el terreno de una definición integral para avanzar programáticamente en cada terreno a partir de una estrategia ya puntualizada en el discurso del 25 de agosto y una táctica surgida del balance efectuado en las últimas semanas por el gabinete en su conjunto.

De esa forma el equipo económico aspira a desenvolverse con mayor libertad en una coyuntura que por lo crítica no admite fácilmente encasillamientos.

El régimen de exportaciones anunciado incorpora al "mercado financiero especial" como un tercer tipo de cambio que sirve para canalizar las ventas al exterior. De esa forma el régimen cambiario adquiere mayor complejidad. Ello puede servir para una instrumentación más adecuada de la política de exportaciones o, de usarse mal, a nuevas y mayores distorsiones que las existentes en los últimos tiempos.

Por ahora, la lista III, que incluye a los productos que se negocia, según el mercado financiero especial no tiene rembolsos y se reduce a un numero reducido de artículos. Por ello, el traslado de la lista II a la III y el establecimiento de rembolsos para los productos incluidos en ella, abre posibilidades de producir sustanciales mejoras de orden cambiario sin apelar a devaluaciones de carácter general. La lista I corresponde a productos del agro y manufacturas de este origen y la II a productos industriales. En el primero de los casos rige el mercado comercial y en el segundo el financiero. En este caso se añaden los rembolsos que vuelven a alcanzar un maximo del 40 por ciento.

De todas formas debe quedar claro que, salvo para algunos productos particularmente afectados por la coyuntura, no se han producido mejoras sustanciales en las paridades netas de exportación.

La conducción económica aspira a través de ajustadas modificaciones en los estímulos fiscales y a una política regular de mini devaluaciones hacer renacer nuevamente la conciencia exportadora. Elude el camino de las grandes transferencias de ingreso a la exportación, para evitar los efectos desfavorables que éstas pueden tener en la coyuntura económica general.

Para hacer factible este esquema y además provocar reacciones positivas con la suficiente rapidez es que se han elaborado múltiples mecanismos para estimular la exportación. El reajuste compensador —que regirá cuando a lo largo de un contrato de exportación los costos internos aumenten más que el tipo de cambio—, el pago automático de los rembolsos al momento de liquidarse las divisas generadas por la exportación, la ampliación y modificación del rembolso adicional para nuevos mercados y nuevos productos, la creación de un Banco de Comercio Exterior para motorizar las exportaciones, son ingredientes fundamentales del nuevo esquema.

De todas formas la política de exportaciones no puede eludir el marco restrictivo que le impone la lucha contra la recesión interna.

El conjunto de normas e instrumentos de estímulo a la exportación con ser un basamento necesario no bastan por sí solos. Más importante que ellos es la confianza del exportador en que las políticas se aplicarán con continuidad, que las reglas serán claras y que la conducción económica tendrá frente a la exportación un trato diferente. Restituir la confianza es probablemente uno de los motivos fundamentales que dieron origen a las reuniones semanales de la conducción de la Secretaría de Comercio Exterior con los sectores representativos de la exportación.

Indudablemente el país no atraviesa por circunstancias que hagan fáciles el retorno de las expectativas optimistas. Sin embargo en este caso hay una carta a favor de la Secretaría de Comercio. Lo deprimido del mercado interno es mejor estímulo a los sectores productivos para que se lancen a la búsqueda de mercados en el exterior.

Chile acusó a un obispo luterano

Prohibió su regreso al país al término de una gira. "Actividad antinacional"

SANTIAGO (Chile), 3 (UPI) El obispo luterano de nacionalidad alemana Helmuth W. Frenz, fue impedido hoy de regresar al país por orden del gobierno, medida que fue calificada por el presidente, general Augusto Pinochet como "de orden interno", y que fue ejecutada por el Ministerio del Interior.

A Frenz se le acusa, según una declaración oficial de "realizar actividades antinacionales y comprometer gravemente la seguridad y tranquilidad pública".

El obispo se encuentra actualmente realizando una gira por Suiza y Alemania, a donde viajó el 20 de septiembre último.

La declaración dada a conocer por el gobierno dice: "por realizar actividades antinacionales y comprometer gravemente la seguridad y tranquilidad pública, el supremo gobierno ha dispuesto prohibir la entrada al país de Helmuth W. Frenz Thiel, y la revocación del permiso de permanencia definitiva otorgado por esta secretaría de Estado (el Ministerio del Interior)".

El jefe del Estado por su parte manifestó, a través de un vocero, que la medida adoptada obedecía a razones de "orden interno y correspondió aplicarla al Ministerio del Interior".

Frenz recibió en 1974 la Medalla Nansen del Alto Comisionado de las Naciones Unidas para los Refugiados (ACNUR) por su "valiosa y abnegada lucha en favor de los refugiados". El obispo gestionó la salida del país de numerosos izquierdistas después que asumió el gobierno militar en septiembre de 1973.

La decisión del gobierno, que hasta ahora se había abstenido de intervenir en los problemas que enfrentaba la iglesia luterana chilena desde el año pasado, culmina un proceso que se inició con la petición de un grupo de fieles de esa agrupación, para que se la disolviera y se proclamara un nuevo obispo. Esto realmente aconteció en junio último y la iglesia se dividió.

El consejo coordinador evangélico, del cual forman parte los luteranos, pidió al gobierno a mediados de ese mes, la expulsión del país del obispo Frenz bajó el cargo de que desarrollaba actividades políticas a través de un comité de ayuda a los refugiados y de asistir económica y socialmente a seguidores del régimen marxista del desaparecido presidente Salvador Allende.

Los cargos fueron refutados por el consejo sinodal, cuerpo ejecutivo máximo de la iglesia evangélica luterana en Chile (Telch), "por ser absolutamente falsos", según indicó una declaración oficial del consejo.

José Figuerola asume el 6 en la Cancillería

BUENOS AIRES, 3. (Télam). — El lunes próximo el embajador José Figuerola asumirá el cargo de subsecretario de Relaciones Exteriores, en una ceremonia que se realizará a las 12 horas en el Palacio San Martín.

Figuerola, quien ocupaba el cargo de subsecretario del Ministerio del Interior, efectuó el anuncio en oportunidad de concurrir a la sala de periodistas de la Casa de Gobierno con el objeto de despedirse de los hombres de prensa.

Habría 2 tendencias en el oficialismo sobre el regreso de Isabel Perón

por Enrique Pugliese

BUENOS AIRES, 3. — Esta primera semana del mes de octubre se clausura con una generalizada incertidumbre en todos los sectores del quehacer nacional: "¿reasumirá, o no, la señora de Perón?". Nadie puede dar una respuesta responsable a este interrogante que los periodistas se encargan de investigar en los medios más afines a la intimidad presidencial. De acuerdo con la información que recibimos de primera fuente "el doctor Luder no ha tenido contacto de ninguna naturaleza con la señora de Perón desde que ocupa el sillón de Rivadavia". Es más, según la misma fuente informativa, "en una oportunidad se intentó lograr, desde la Casa Rosada, contacto telefónico con la localidad de Ascochinga y la respuesta que llegó del otro lado del teléfono fue que la señora de Perón se comunicará con el doctor Luder cuando lo estime conveniente".

Esto hizo que el doctor Luder asumiera responsabilidad absoluta sobre la autoría de determinaciones tomadas en las últimas semanas, relevando a los ministros del Interior y al interventor en Córdoba. Luder, además, mantuvo una línea de amplio diálogo con sectores del Frente Justicialista de Liberación y de la Unión Cívica Radical y solicitó a Antonio Cafiero, ministro de Economía, la elaboración de un plan económico. En el plano militar, Luder dispuso la creación del Consejo de Defensa, y en el ámbito laboral aceptó la decisión de crear el Instituto de Remuneraciones. De todas maneras no pudo controlar las declaraciones de Victorio Calabró —que no dio mayor importancia a su interinato presidencial— ni pudo poner término al debate que padece el bloque de diputados nacionales del Frejuli con respecto a la conducción que ejerce Ferdinando Pedrini. ¿Volverá Isabel al cargo constitucional, o seguirá descansando? Nadie puede dar una respuesta seria porque todo depende de la decisión de la propia señora de Perón. Ella no recibe a los periodistas y, dentro del peronismo, se advierten dos tendencias claramente definidas y enfrentadas: los que quieren que vuelva (Miguel) y los que sugieren que no vuelva (Calabró).

Orfila se reunirá el 6 con Ford

WASHINGTON, 3 (UPI). — El presidente Geraid Ford recibirá el próximo lunes al secretario general de la Organización de Estados Americanos (OEA), Alejandro Orfila.

Esta será la sexta vez que Orfila se entrevista con un mandatario americano, desde que tomó posesión de su cargo el pasado siete de julio. Los otros fueron los de Costa Rica, México, Colombia, Panamá y Venezuela.

Con los mandatarios de Colombia, Panamá y Venezuela el secretario de la OEA, se ha entrevistado en dos ocasiones. Con el jefe de gobierno de Panamá, lo hizo al viajar para concurrir a la conferencia de plenipotenciarios efectuada en Costa Rica que dejó en libertad a los gobiernos, a fin de que pudieran reanudar relaciones con Cuba.

Después se reunió con el de Costa Rica, Daniel Oduber, con motivo de la reunión mencionada. Posteriormente, fue invitado por el presidente Alfonso López Nichelsen, de Colombia, para asistir a los festejos del sesquicentenario de la ciudad de Santa Marta. En esa oportunidad, se reunió nuevamente con Torrijos y con el mandatario venezolano, Carlos Andrés Pérez.

Declaraciones sobre España

CARACAS, 3 (UPI). — El secretario general de la Organización de los Estados Americanos (OEA), Alejandro Orfila, declaró hoy que "no se vislumbra" pronunciamiento alguno del organismo hemisférico sobre la iniciativa del presidente mexicano Luis Echeverría para aislar internacionalmente al gobierno español por la ejecución de terroristas.

Diarios locales habían afirmado que Orfila podría tratar con las autoridades venezolanas sobre la situación española, tras el pedido de México para que todos los países aislen al régimen del generalísimo Francisco Franco.

Orfila declaró que "no se vislumbra", ningún pronunciamiento de la OEA, en ese sentido, pero aclaró que personalmente respeta "la proposición del presidente Luis Echeverría", de la que dijo que es "muy interesante".

El secretario de Salud Pública, Florencio Casavilla, formula declaraciones en torno de la solución del conflicto de los profesionales del arte de curar. (Radiofoto de Télam).

Fue solucionado el conflicto médico

Incremento de sueldo de emergencia

BUENOS AIRES, 3. (Télam) — El secretario de Salud Pública, Florencio Casavilla, anunció esta tarde en conferencia de prensa que fueron solucionados los conflictos gremiales que afectaban a esa área.

Tan sólo ocho minutos duró la reunión durante la cual Casavilla informó que se acordó la implementación de la carrera sanitaria, a partir del 1º de enero de 1976, para todos los trabajadores de la salud dependiente del mes.

Agregó que se dispuso la entrega de un anticipo de 2.500 pesos para cada uno de los trabajadores no profesionales de esa carrera, por esta única vez, aclaró.

Para el sector profesional, se reconoció un adicional por responsabilidad profesional que abarca a los universitarios médicos, odontólogos, farmacéuticos, etc. del sector, de aproximadamente 3.000 pesos.

Este incremento que incluye a los profesionales de planta, residentes y contratados, común a todos los regímenes de horario, consiste en el 33 por ciento de la asignación de la categoría 13 del decreto 2.080-75.

El secretario de Salud Pública agradeció la intervención de la CGT, la Confederación Médica de la República Argentina y de todas las áreas del MBS, especialmente su titular, Carlos A. Emery en la solución del conflicto.

Por último, Casavilla manifestó que en el transcurso de este año la provincia de Formosa se incorporará al sistema nacional integrado de salud —SNIS— al que ya pertenecen los estados de La Rioja, Chaco y San Luis.

Por su parte, la Asociación de Trabajadores del Estado (ATE) confirmó el anuncio del secretario de Salud Pública y agregó que se acordó un anticipo de 2.500 pesos para los trabajadores de la carrera sanitaria.

Mediante un comunicado, la entidad expresó que las tratativas que solucionaron el conflicto fueron realizadas por la CGT y ATE, significando que las medidas adoptadas responden a los reclamos de sus afiliados.

En otro orden de cosas, ATE también informó que la asamblea nacional de secretarios generales de las seccionales, de todo el país que nuclea a los trabajadores de la Salud Pública se efectuará mañana, a las 9, en Belgrano 2527 de esta capital.

Robledo visitaría después del lunes a la Presidente

BUENOS AIRES, 3 (NA). — El ministro del Interior, doctor Angel Federico Robledo, anunció que viajará a Ascochinga, para visitar a la señora María Estela Martínez de Perón, "probablemente después del lunes, por cuanto este fin de semana tengo algunos asuntos que tratar".

Cuando se le preguntó porqué no había viajado hoy para asistir a una reunión partidaria que se efectuó en esa provincia, tal como se había anunciado, afirmó Robledo que "eso fue una versión", ya que "en ningún momento dispuse viajar a Córdoba para el acto que usted menciona".

Se hicieron más críticas contra Victorio Calabró

Un sector de diputados justicialistas lo acusó de sabotear el proceso de reconstrucción del gobierno

LA PLATA, 3 (NA). — Un sector de diputados justicialista, enrolados en el verticalismo, acusó al gobernador, Victorio Calabró, de intentar "sabotear el proceso de reconstrucción y liberación, en una vana aventura tendiente a frustrar el mandato constitucional de la natural continuadora de ese progreso. La presidente Isabel de Perón".

El planteamiento fue expuesto en una declaración pública, en una de cuyas partes se califican las expresiones de Calabró a la prensa extranjera como "imprudentes inadmisibles", lo que "hace suponer un plan tendiente a derrocar el gobierno nacional".

El comunicado expresa que "frente a las declaraciones del gobernador Calabró a la prensa extranjera tendiente tergiversar la realidad del peronismo, ferreamente unido y solidario alrededor de su jefa indiscutida, señora Isabel de Perón, los diputados justicialistas de la provincia de Buenos Aires declaramos:

"1ro. que denunciamos enérgicamente al gobernador Calabró como elemento disociador del gobierno provincial, en su intento de enfrantarlo con el gobierno nacional con el objeto de sabotear el proceso de reconstrucción y liberación, iniciado por el general Perón, en una vana aventura tendiente a frustrar el mandato constitucional de la natural continuadora de ese proceso, la presidente señora Isabel de Perón".

"2º Que las veladas y abiertas intervenciones de Calabró en la reunión de autoridades de la Cámara de Diputados, su aliento a un minúsculo sector que intentó romper el congreso del Partido Justicialista, las injustificadas de ministros, intendentes y funcionarios peronistas en el gobierno de la provincia de Buenos Aires, las importantes sumas presupuestarias que maneja discrecionalmente para alentar a sus seguidores mediante una apariencia de legalidad, que encubre la trasgresión de las normas éticas de una etapa que debiera estar signada por la armonía y la convivencia, la proliferación del juego, la prostitución y la violencia en el ámbito provincial y la corrupción en los cuadros del aparato estatal".

"Todo ello constituye una situación insostenible para los peronistas y los argentinos que, azorados, comprobamos que su acción imprudente e inadmisible en un gobernante peronista, hace suponer un plan tendiente a derrocar al gobierno nacional, en convivencia con golpistas de siempre, los elementos subversivos y los que en oposición destructiva entorpecen el proceso.

Dieron una declaración las 62 organizaciones

BUENOS AIRES, 3 (NA). — Las 62 Organizaciones dieron a conocer esta noche una declaración en la que afirman que las recientes declaraciones de Victorio Calabró "más bien parecen parte de una proclama subversiva y golpista de los sectores de la reacción, antes que la expresión cabal del sentimiento de un pueblo a quien aquél debiera representar sin desviaciones y exceso de ambición personal".

El documento, que será publicado como solicitada en los matutinos de mañana, reivindica el principio del verticalismo y exalta la figura de la señora María Estela Martínez de Perón, reiterando el anuncio de una gran concentracion para el 17 de octubre.

Durante toda la jornada fue creciendo la expectativa alrededor de la declaración que comenzó a considerar ayer la mesa de las 62 Organizaciones, aguardándose que hoy se efectuará una nueva reunión del cuerpo para aprobar el texto definitivo del documento.

Si bien no resultó posible ubicar a los máximos dirigentes de las 62 Organizaciones, trascendió en fuentes de esa organización que no se reuniría el plenario del cuerpo, sino que un reducido grupo de dirigentes, encabezado por Lorenzo Miguel, tendría a su cargo la redacción de la declaración.

Por la tarde circularon versiones indicando que el plenario de las 62 no se realizaba porque existían diferencias de criterio en cuanto a la actitud a adoptar.

Posteriormente, allegados a la mesa nacional del organismo dejaron saber que se aguardaba el resultado de una visita efectuada por tres enviados de las 62 que entrevistaron a Calabró en La Plata, para buscar una vía de conciliación en el diferendo planteado.

Las mismas fuentes señalaron que el mandatario bonaerense se había negado a reconsiderar su actitud, manteniéndose inflexible en su posición.

El fracaso de la gestión negociadora habría decidido a la cúpula de las 62 Organizaciones a dar a conocer la declaración.

Chispazos por IAN

La Interpol deliberará en Buenos Aires desde el 15

BUENOS AIRES, 3 (N.A.). — Por primera vez en la historia de la entidad, la Interpol —organización internacional de policía criminal— efectuará — del nueve al quince del actual— en esta capital, su asamblea general anual.

Acerca del evento, cuadragésimo cuarto desde la fundación de la Interpol, informó hoy, en conferencia de prensa realizada en su despacho, el subjefe de la Policía Federal, comisario general Horacio Rojas, quien señaló que la asamblea ha sido declarada de interés nacional y que participarán de ella alrededor de 500 delegados de los 120 países afiliados.

Declaró Rojas que la responsabilidad de la organización de la asamblea recae sobre la Policía Federal, en su carácter de oficina central nacional de la delegación argentina de la Interpol, y añadió que la Capital Federal fue elegida como sede en esta ocasión por el voto unánime de los participantes en la anterior reunión, realizada en Cannes, Francia, el año pasado.

"Ello importa —acotó el subjefe— reconocer a nuestro país como una nación libre de toda discriminación política, religiosa y racial", lo que es de todo punto de vista necesario, comentó seguidamente, para esta clase de asambleas, "pues en ellas se traza la política de coordinación de la cooperación policial allende fronteras, sobre la base de la corriente fluctuante de la delincuencia internacional de derecho común".

Insistió Rojas en que la Interpol sólo entiende exclusivamente en casos de derecho común, "por cuanto esa cooperación no se presta en casos políticos, militares, raciales o religiosos".

Anunció también el subjefe de Policía que, entre el seis y el ocho del corriente, y también en esta capital, se llevará a cabo la quinta conferencia regional americana de la Interpol y puso de relieve que la Argentina es cabecera para las comunicaciones de esa entidad en Latinoamérica, por desarrollo en esa esfera y la reputación de la Policía Federal.

Monseñor Tortolo, durante el oficio religioso celebrado en la Escuela de Mecánica de la Armada. (Radiofoto de Télam).

Tortolo dio la comunión a 3.000 cadetes navales

BUENOS AIRES, 3 (Télam). — El vicario general de las Fuerzas Armadas, monseñor Adolfo Tortolo, ofició hoy una misa celebratoria e impartió la comunion a mas de tres mil alumnos de la Escuela de Mecánica de la Armada.

La ceremonia, efectuada a las 10 en ese etsablecimiento, se inició con una homilía del prelado, referida en especial a la amistad con Dios y a la traición, según el Evangelio.

Durante la misa celebratoria, que formo parte de los actos finales de la semana de religión y moral, los alumnos recibieron además la confirmación de los óleos bautismales.

Al hablar de la amistad con Dios, monseñor Tortolo expresó que cuando el hombre se pone en contacto con el Creador "toma su corazón y lo pone en sus manos, está confiando en un amigo y al amigo jamás se lo traiciona".

"La palabra traición, dijo, pareceria estar fuera de lugar aqui, pero es que en nombre de Cristo puede traicionarse con la palabra, el pensamiento o la conducta. Debéis saber, queridos soldados, que Cristo no os traicionara jamás porque debéis saber que el gran amigo es Jesus", agrego.

Refiriendose luego a las páginas del Evangelio que relatan el dialogo de Jesus con el apóstol Pedro en la noche del Jueves Santo, y recordó más adelante aspectos de la Pasion y la Resurrección.

Monsenor Tortolo dijo por último "recordad queridos soldados a este cuadro de Pedro y comprended que sobre vosotros va a descender el Espíritu Santo, que vais a saber luchar por Cristo, y ser fieles hasta la muerte, y de la mano de Cristo hasta la eternidad".

Una investigación sobre la presunta expulsión de López Rega pedirían

BUENOS AIRES, 3 (NA). — Cuando el diputado nacional José Amerise (Justicialista, Buenos Aires) pueda confrontar la versión taquigráfica de las recientes declaraciones del gobernador bonaerense Victorio Calabró resolverá la actitud a asumir. Así lo reveló esta tarde.

Advirtió que de ser exactas expresiones que reprodujo el periodismo podría propiciar la intervención al Poder Ejecutivo de la provincia de Buenos Aires y la intervención del tribunal de disciplina del Partido Justicialista.

Una de las preocupaciones de Amerise está referida a la afirmación de Calabró. Es aquella en la que afirmó que "el Ejército, una madrugada, echó a López Rega". Razona el legislador que si así hubiera ocurrido sin la anuencia presidencial se habría quebrado la disciplina gubernamental.

"Hay que investigar quién dio la orden" remarcó, como también reveló no ser "lópezreguista". Para agregar: "si se fue sin la anuencia de la Presidente de la Nación ha habido algo incorrecto que rompe la prescindencia. Ahora, por boca de Calabró, nos enteramos que López Rega fue expulsado".

Admitió Amerise que el lunes anterior "por mediacion de un amigo común" dialogó con el gobernador de Buenos Aires. Puntualizó que informó de esa conversación al titular de la Cámara de Diputados, al presidente de la bancada oficialista y a los integrantes de la "rama política". Pero también confesó su sorpresa cuando se enteró de las expresiones de Calabró ante los corresponsales extranjeros".

Quiniela de Mendoza

El Banco de Previsión Social dio a conocer el extracto de la quiniela sorteada anoche:

1º Premio	.....	028
2º	.....	207
3º	.....	350
4º	.....	552
5º	.....	835
6º	.....	649
7º	.....	696
8º	.....	626
9º	.....	823
10º	.....	034
11º	.....	156
12º	.....	709
13º	.....	911
14º	.....	598
15º	.....	136
16º	.....	665
17º	.....	893
18º	.....	476
19º	.....	979
20º	.....	913

Montevideo

MONTEVIDEO, 3. (NA). Premios mayores de la lotería sorteada hoy:

5151	.....	$ 250.000
6913	.....	„ 14.000
3477	.....	„ 2.500
4714	.....	„ 2.500
16544	.....	„ 2.500
1816	.....	„ 1.000
7640	.....	„ 1.000
8471	.....	„ 1.000
11933	.....	„ 1.000
15627	.....	„ 1.000

Italo Luder visitó en el hospital a tres senadores internados

El doctor Italo Luder es saludado por autoridades del hospital Alemán a su arribo al nosocomio. El presidente visitó en este establecimiento a tres senadores que se hallan internados en él. (Radiofoto de Télam).

BUENOS AIRES, 3 (NA). — "Todo el país sabe que estoy cumpliendo, en la medida de mis posibilidades, una alta responsabilidad con la que me siento muy honrado, y espero que el proceso institucional se consolide en todos sus aspectos", manifestó hoy el presidente provisional del Senado en ejercicio del Poder Ejecutivo, doctor Italo Luder, en una breve conversación que mantuvo con periodistas.

Lo hizo al abandonar el Hospital Alemán, donde concurrió a saludar y a interesarse por el estado de salud de los senadores nacionales del Frejuli Juan Carlos Cornejo Linares, Oraldo Norvel Brito y Leni Rosa Valle de González, que se hallan internados desde hace unos días afectados por problemas de tipo cardíaco.

Luder se excusó de formular otras declaraciones, señalando que se retiraba satisfecho porque había sido informado de que ninguno de los pacientes afronta problemas serios.

Expresó que el senador Britos ha superado todos sus problemas; que el senador Cornejo Linares "requiere un poco más de descanso" y que la señora de González "según dicen los médicos, ya está recuperada".

Condecoraron en Moscú a legisladores argentinos

MOSCU, 3 (Télam - por José Soria, enviado especial). — En su último día de estada en esta capital, la delegación parlamentaria argentina que visita la Unión Soviética mantuvo importantes entrevistas con funcionarios oficiales y se reunieron en el Kremlin con Alexis Shitikov, vicepresidente del Soviet Supremo.

Los senadores argentinos —que desde hace una semana realizan una recorrida por el interior de la URSS— mantuvieron tambien una sesion de trabajo con funcionarios del área de la alimentacion, quienes expusieron el deseo soviético de intensificar el intercambio comercial con la Argentina, en especial en lo que hace a los rubros de cuero, calzado, lanas, vinos y productos elaborados.

En la reunión mantenida en el Kremlin el vicepresidente del Soviet Supremo transmitió a los argentinos un mensaje al pueblo argentino del presidente Podgorny, el que hizo extensivo a la presidente María Estela Martínez de Perón y a su reemplazante momentáneo Italo Luder.

Shiticov destacó la amistad que une a argentinos y soviéticos y declaró que "ambos pueblos se encuentran estrechamente unidos en su común defensa de la paz del mundo".

Por su parte, el senador Antonio Moreira declaró que "nuestro interés es comerciar con todos los pueblos del mundo", puntualizando que al retornar a la Argentina hará conocer al gobierno nacional la predisposición demostrada por el gobierno soviético para anudar relaciones económicas y comerciales más estrechas entre los dos países.

En la reunión mantenida con los técnicos soviéticos el senador Alberto Fonrouge (Acción Frentista), explicó el funcionamiento jurídico y parlamentario del parlamento argentino, mientras Amadeo Frúgoli formuló interesantes preguntas acerca de la organización político social en la URSS.

El senador Rodolfo Blanco se interesó en el sistema de construcción de monobloques de viviendas, y Juan Carlos Pugliese respondió a preguntas sobre economía argentina y requirió informes acerca de las remesas de vino argentino ya recibidas en Rusia.

Moreira analizó los logros obtenidos por la Unión Soviética en los últimos años, y recordó que el presidente Juan Domingo Perón había restablecido relaciones con la URSS porque "su espíritu fue acercar a los pueblos, entenderse y complementarse mejor con ellos para una paz duradera".

El vicepresidente del Soviet Supremo condecoró a los miembros de la delegación argentina con la medalla del 50 aniversario del Kremlin, y les hizo entrega de un artístico medallón con destino al Parlamento argentino.

Posteriormente Shiticov agasajó a los parlamentarios visitantes con un almuerzo, pronunciando un discurso en el que destacó la necesidad de que todos los pueblos del mundo estrecharan sus lazos de amistad y cooperación mutua en lo económico y lo teconlógico.

Denuncian especulaciones en la compra de tierras

BUENOS AIRES, 3 (NA). — El presidente de la Federación Agraria Argentina, Humberto Volando, denunció hoy maniobras especulativas que afectan al sector agrario, al señalar que se pagan por las tierras, precios dos o tres veces superiores a los valores reales "pues las están comprando financistas, industriales y comerciantes, no para producir, sino para resguardarse contra el proceso inflacionario que vive el país".

"Las vacas están baratas y las tierras muy caras", concluyó Volando.

Las manifestaciones del dirigente agrario fueron recogidas por los periodistas en el Aeropuerto Jorge Newbery de la ciudad de Buenos Aires, antes de que partiera, con destino a Entre Ríos, donde participará en la ciudad de Basavilbaso de una mesa redonda en la que se tratarán problemas del agro provincial, la acción del cooperativismo, su trascendencia en la economía del país y en otros aspectos fundamentales del país.

Refiriéndose a a posibilidad de la reapertura del Mercado Común Europeo a las importaciones de carnes argentinas, manifestó Volando que "si bien esa apertura es limitada", estimaba que para 1976, "las perspectivas de colocación de nuestras carnes podrán alcanzar un mayor nivel".

Una diputada criticó duramente a Pedrini

En una carta dice que el legislador usó "un lenguaje de tono incalificable" en la última reunión de la Cámara

BUENOS AIRES, 3 (NA). — En "carta pública" la diputada nacional María Cristina Guzmán (Movimiento Popular, Jujuy), cuestiona severamente las expresiones que le dirigió, en la última sesión de la Cámara Joven, Ferdinando Pedrini (justicialista, Chaco), líder de la bancada gubernamental. Precisa que "uso un lenguaje de tono incalificable".

En esa ocasión Pedrini, ante el renovado planteo de Guzmán sobre el "cheque presidencial", marginó el problema de fondo lamentándose que por su condición de mujer no pudiera reaccionar de otra manera.

Además, reclamó que se le quitara el uso del micrófono a la legisladora.

El texto de la "carta pública" de la legisladora jujeña es el siguiente:

"Me dirijo a Ud., con motivo de los hechos que protagonizó en la última sesión de la Cámara de Diputados cuando pedí el tratamiento sobre tablas de un proyecto del cual soy coautora, por el que se solicita a la excelentísima señora Presidente de la Nación, María Estela Martínez de Perón renuncie a la titularidad de la "Cruzada de Solidaridad Justicialista", a fin de facilitar la pertinente investigación".

"En la circunstancia Ud., usó un lenguaje de tono incalificable intentando mi silencio, pero confunde, no es mi palabra la que pretendió acallar, sino a la opinión pública que reclama el esclarecimiento de la verdad, en torno a este malhadado asunto".

"Advierta, que no somos pocos los legisladores de distintos sectores tanto de esta Cámara como del Senado que impetraron con pasión argentina, se diera a conocer la tramitación del cheque presidencial.

"Más aún, el gobierno del primer Estado argentino el mismo día, ante los representantes de la prensa mundial les espetó en respuesta a una pregunta que "si el parlamento no tomaba una medida esclarecedora, respecto a esta cuestión, la responsabilidad recaerá en sus miembros".

"La república, requiere en resguardo de su salud moral y de la investidura presidencial la publicidad debida de los actos de sus gobernantes, su omisión no hace mas ni nada menos que deformar la esencia de nuestro sistema de gobierno".

"En cuanto a su ocurrente diagnóstico de mi estado patológico de publicidad, enfáticamente debo decirlo, que no me hiere su humorística afirmación, pero si le advierto que con ello le infligió un agravio gratuito a la prensa del país".

"Si ella acuerda espacio a mi labor parlamentaria, naturalmente será por mi natural apego al cumplimiento del mandato acordado por la voluntad del pueblo de mi provincia".

"Cuan pequeñas e insensatas fueron sus expresiones de que me hubiese respondido en otra forma si yo no fuese mujer. Quiero creer que una pasion circunstancial lo ha llevado a cometer el dislate".

"Sepa Ud. que exhibo con orgullo mi condición de mujer y que nunca advertirá en mí debilidad para seguir bregando para que por siempre jamás la Argentina viva y sienta un ambiente moral, base y esencia para proyectarse en el futuro".

Confusión y tiroteo en torno de un regimiento

BUENOS AIRES, 4. (NA) - Un episodio de confusas características derivó en un tiroteo en las inmediaciones de los cuarteles del regimiento 1 de Infantería, Patricios, en Palermo.

Según las primeras y fragmentarias informaciones, minutos después de la 0.15, desconocidos que viajaban en un automóvil intentaron despojar de su arma a un oficial de la comisaría 31a. que se encontraba en las vecindades del cuartel.

El oficial, que vestía uniforme, se resistió y el episodio fue advertido por el personal de un patrullero, que intervino de inmediato, generándose un tiroteo.

En forma casi simultánea, se habría producido un ataque contra uno de los puestos de guardia de la unidad militar, entablándose un nuevo enfrentamiento armado, en el que habría sido herido o muerto uno de los atacantes.

Los sucesos provocaron una inmediata movilización policial hacia la zona, que fue rodeada por efectivos de la Brigada Antiguerrillera de la Policía Federal.

Nuevo Horario

Se informa que está en vigencia, para damas: lunes, miércoles y viernes, 16 a 21. Caballeros: martes y jueves, 17 a 22; sábados, 16 a 20.30, y domingos, 8 a 12.30.

"Fuente de Juventud"

(Baños a vapor - Gorriti 2925
V. Hipódromo - Tel. 226663

4|10 F 96369 4|10

SOCIEDAD ITALIANA
HOY DE LUJAN
LOS BOMBOS TEHUELCHES
Los comiquísimos y famosísimos intérpretes.
Bailables con 3 grandes orquestas
TITO CASCIANI • LOS PLANETAS
ANA MARIA Y SU JAZZ
OMNIBUS GRATIS ORO NEGRO
Servicio especial de Omnibus ORO NEGRO Salida 22 hs. de los lugares de costumbre y terminado el baile el mismo recorrido con uno adicional por ruta 40, hasta Puente Olive.

Hoy CLUB SOCIAL Y DEPORTIVO **GUAYMALLEN**
SENSACIONAL ESPECTACULO BAILABLE
LOS IRACUNDOS Y LOS BOMBOS TEHUELCHES
Orquestas bailables
ABISMO Y LOS ROVERS
Servicio especial de ómnibus recorrido de costumbre (Ahora Línea 3 color amarillo) desde las 22 horas y terminado el baile harán el mismo recorrido reforzado. Además Línea 51 y 53 toda la noche en su recorrido de siempre.
El próximo Sábado se entregan las radios donadas por L.V. 10 y Sorteadas el Sábado 20 de Setiembre

COMPAÑIA ARG. DE SEGUROS
"SAN MARTIN" s. a.
CONVOCATORIA
En cumplimiento de lo dispuesto en los artículos Nros. 25 y 26 de los estatutos, el directorio convoca a los señores accionistas a la asamblea ordinaria, a celebrarse el día 24 de octubre de 1975, a las 11 horas, en su sede social, calle Espejo Nº 25, 2º piso, para considerar el siguiente ORDEN DEL DIA:
1º — Consideración del revalúo contable decreto ley Nº 19.742/72.
2º — Lectura y consideración de la memoria, balance general, inventario, cuenta de ganancias y perdidas y dictamen de la comisión fiscalizadora correspondientes al 50º ejercicio cerrado el 30 de junio de 1975. Ratificación de la actuación del directorio.
3 — Distribución de utilidades.
4º — Fijación del número de miembros que constituirá el directorio y proceder a la elección de los que correspondan.
5º — Elección de miembros titulares y suplentes de la comisión fiscalizadora por el término de un año.
6º — Designacion de dos accionistas para que en representación de la asamblea aprueben y firmen el acta respectiva.
EL DIRECTORIO.
NOTA: Los señores accionistas deberán depositar las acciones o certificado de depósito hasta el día 20 de octubre de 1975, a las 14 horas, en la sede social, de lunes a viernes de 7 a 14 horas.
1|10|C|672|3|10

COMPAÑIA ARG. DE SEGUROS
"SAN MARTIN" S. A.
CONVOCATORIA
En cumplimiento de lo dispuesto en el artículo Nº 28 de los estatutos, el directorio convoca a los señores accionistas a la asamblea extraordinaria, a celebrarse el día 24 de octubre de 1975, a las 11.45 horas, en su sede social, calle Espejo 25, 2º piso, para considerar el siguiente ORDEN DEL DIA:
1º — Capitalización parcial de la reserva saldo ley 19.742.
2º — Aumento del capital social y emisión de acciones por capitalización de reserva y dividendo en acciones.
3º — Designación de dos accionistas para que en representación de la asamblea aprueben y firmen el acta respectiva.
EL DIRECTORIO.
NOTA: Los señores accionistas deberán depositar las acciones o certificado de depósito hasta el día 20 de octubre de 1975, a las 14 horas, en la sede social, de lunes a viernes de 7 a 14 horas.
1|10|F|672|3|10

Temor de una sangrienta guerra civil en Ulster

Estalló nuevamente la violencia en forma aterradora

BELFAST, 3 (UPI). — Irlanda del Norte parecía hoy encaminarse hacia una sangrienta guerra civil al estallar nuevamente la violencia en forma aterradora, desconocida por varios meses.

El interventor británico de la provincia, Merlyn Rees, tuvo una reunión de urgencia con sus jefes de seguridad en su despacho del castillo de Stormont para tratar de la situación.

Fuentes políticas dijeron que era posible que en la reunión se hubiese discutido la posibilidad de declarar ilegal a la militante fuerza de voluntarios protestantes de Ulster, a la que la policía hace responsable de gran parte de la violencia reciente.

Otra decisión, añadieron, podría ser no permitir la excarcelación de miembros del ejército republicano irlandés y de cuerpos paramilitares protestantes detenidos sin beneficio de juicio en la cárcel de Maze, situada en las inmediaciones de Belfast.

En esa cárcel se encuentran aún 200 de los 500 activistas detenidos originalmente, a los que Rees había de liberar gradualmente si cesaba la violencia.

La explosiones de bombas y los tiros de las últimas 24 horas han dejado por lo menos un saldo de 12 muertos y 43 heridos, desde que estalló ayer la primera bomba.

La mayoría de los ataques parecían dirigidos contra católicos, pero éstos no se tardaron en responder con actos también de igual violencia.

Las autoridades británicas dijeron que la nueva ola de violencia parecía ser una ofensiva protestante bien coordinada, en represalia de ataques aislados por católicos en las semanas recientes.

Añadieron que en ella tendrían participación activa los grupos "leales" protestantes, especialmente la fuerza de voluntarios de Ulster.

Cafiero

(Viene de la Pág. 1ª)

millones de dólares provenientes de ese rubro. 70 millones por ingreso de capital y 530 millones de dólares por pases.

Cafiero asegura en sus pautas que durante 1976 está asegurado el puntual cumplimiento de todas las obligaciones exteriores y también un normal desenvolvimiento.

Declaraciones a los periodistas

BUENOS AIRES, 3 (NA) — Al regresar de la Casa Rosada, luego de presentar al presidente Luder sus pautas para hacer frente a la coyuntura económica de los próximos 15 meses, el ministro de Economía, Antonio Cafiero, conversó con los periodistas en el salón de acuerdos de su dependencia. Entregó en esa oportunidad una copia del programa y adelantó que había sido aprobado por el presidente Luder.

Al responder a preguntas de los periodistas, manifestó que ese documento contenía solamente unas pautas por cuanto solamente contiene objetivos posibles, faltando los lineamientos que pudieran definir las medidas concretas y prácticas.

—¿Qué opinión le mereció al presidente el programa?

—Excelente. Creo que le ha causado una buena impresión (respondió el ministro de Economía).

—¿Esto significa que fue aprobado?

—Naturalmente.

—¿Qué noticias tiene de la misión que gestiona los créditos en Washington?

—Todo marcha muy bien.

—En medios bancarios se indicó esta tarde que vendra al país una misión del Fondo Monetario (se le observó).

—No tengo la menor noticia —respondió Cafiero—.

—¿Podría definir su concepto de productividad?

—Entiendo que es la obtención de una mayor cantidad de productos con la misma dotación de recursos.

—¿Habrá nuevas medidas sobre ahorro?

—Sí. Será reformado el sistema de ahorro con ajuste para extenderlo a todas las capas sociales y hacerlo más interesante. Lo mismo acontecerá con las cuentas del Banco de Desarrollo.

Murió Guy Mollet, ex premier de Francia

Brillante trayectoria política

PARIS, 3 (UPI). — El veterano socialista Guy Mollet, quien fue primer ministro de Francia cuando ocurrió el ataque franco-británico a Suez en 1956 y durante la crisis de Argelia, falleció hoy a los 69 años, de un ataque al corazon, según anunció el Partido Socialista.

Su deceso ocurrió a las 10 A. M. (9 GMT) después de haber estado trabajando desde temprano en un artículo para una revista socialista que dirigía.

Mollet, quien desempeñó un papel fundamental de 1946 a 1958 durante la cuarta república y fue secretario general del Partido Socialista de 1946 a 1969, murió en su apartamento de París casi olvidado por la nueva generación.

Se apartó grandemente de toda actividad política hace seis años, cuando Francois Mitterrand asumió la conducción del partido.

Como jefe de uno de los partidos socialistas más grandes de Europa, Mollet desempeñó un papel destacado en todas las combinaciones políticas de la postguerra, hasta la caída de la cuarta república y el retorno del general Charles De Gaulle al poder, en 1958.

Nacido en 1905, Mollet se adhirió al Partido Socialista en 1923. En ese entonces era un pobre estudiante que seguía cursos gracias a una pequeña pensión del gobierno, porque su padre había muerto en la primera guerra mundial.

Cuando estalló la segunda guerra mundial, en 1939, Mollet era un oscuro profesor de inglés. Después de estar internado dos años en un campamento alemán para prisioneros, retornó a Francia y en seguida se sumó al movimiento clandestino de la resistencia.

Después de la liberación, creció rápidamente la estrella política de Mollet. En 1946 fue elegido secretario general del Partido, cargo que le permitió formar y deshacer muchos de los 23 gobiernos de la cuarta república.

Antes de asumir las funciones de primer ministro, en febrero de 1956, Mollet tuvo muchos cargos en los gabinetes de la post guerra. Su gabinete de 20 meses, que cayó el 27 de octubre de 1957, fue el que más duró en la cuarta república.

Durante toda su activa carrera política, Mollet fue un decidido anticomunista, a pesar de que más tarde formó varias alianzas electorales con ellos para combatir al gobierno de De Gaulle.

Además, Mollet estaba íntimamente asociado a la unificación europea de la postguerra, de la que fue el principal promotor.

Mollet, de anteojos y aspecto modesto, actuó activamente para la reconciliación con Alemania, y como primer ministro devolvió a los alemanes el territorio fronterizo del Sarre, ocupado por los franceses, a cambio de su participación financiera en hacer navegable al río Mosela.

Era primer ministro cuando la culminación de la sangrienta guerra argelina. Debió sufrir una humillación personal cuando visitó Argel al ser electo primer ministro en 1956 y los iracundos colonos franceses le recibieron arrojándole fruta podrida.

Estos se oponían a sus ofertas de paz a los insurgentes argelinos.

Temiendo una guerra civil en Francia, Mollet cambió su política original de conciliación y lanzó una campaña abierta contra los rebeldes argelinos.

Fue principalmente con la esperanza de contener la corriente de ayuda egipcia a los insurgentes que Mollet, junto con Gran Bretaña, lanzó la fracasada invasión de Suez en octubre de 1956.

El hotelero italiano Enrico Mainini, quien se hallaba al frente del restaurante "Vecchia Milano", en Londres, es congratulado por su esposa, al retornar al hogar después de haber estado secuestrado en el negocio que dirigía junto con cinco personas más durante seis días. Detrás aparecen los hijos del matrimonio. (Radiofoto de UPI).

Tras un asedio de 5 días se rindieron en Londres 3 asaltantes

LONDRES, 3 (UPI). — Los seis rehenes del asedio de cinco días al "Spaghetti House", debilitados y barbudos, prestaron declaración hoy a la policía y luego pudieron dormir en sus camas por primera vez desde el domingo, mientras sus tres captores hacían otro tanto, pero en dependencias policiales, ya que cayeron en manos de las autoridades.

El líder de los tres pistoleros negros, sorprendidos el domingo por la policía mientras asaltaban el elegante restaurante situado en Knightsbridge, Franklyn "Big Frank" Davis, un nigeriano de 35 años, convalecía en el cercano hospital St. George del balazo que él mismo se disparó en el abdomen, poco antes de la rendición del trío esta madrugada.

La policía informó que su estado es serio peron no crítico.

Los otros dos delincuentes, Tony Monroe y Wesley Dick, ambos antillanos, fueron llevados a la comisaría de Cannon Row e interrogados brevemente, permitiéndoseles luego dormir antes de ser formalmente acusados de robo a mano armada. La policía informó que mañana serán llevados ante la corte.

La repentina rendición de los asaltantes, esta madrugada a las 4 A.M. (0300 GMT), puso fin al asedio de cinco días y coronó con buen éxito la estrategia de la policía británica de limitarse a mantener bajo asedio el local, sin intentar tomarlo por asalto y sin ceder a las demandas de facilitar a los pistoleros un avión para escapar a las Antillas.

El subjefe de Policía, Colin Wood, declaró que "yo hubiera considerado la operación como un éxito sin precedentes si Davis no se hubiera disparado un tiro a último momento. Pero de todas maneras mostró la eficacia de nuestra estrategia de emplear paciencia, paciencia y más paciencia".

Por su parte, el jefe de la policía metropolitana, Sir Robert Mark, alabó a los rehenes, todos ellos gerentes o subgerentes italianos de la cadena de restaurantes "Spaghetti House".

"Su coraje y autocontrol a todo lo largo de esta pesadilla fue realmente notable", dijo en conferencia de prensa en el cuartel general de Scotland Yard.

Mark obsequió una réplica del escudo de armas de la policía metropolitana al cónsul general de Italia en Londres, Mario Manca, quien con sus repetidas visitas a la bodega del Spaghetti House ayudó a mantener alto el espíritu de los seis rehenes.

Sobreseyeron de varios cargos a Jorge Antonio

BUENOS AIRES, 3 (NA). — Al operarse la prescripción penal correspondientes en los fueros federal y económico, fue sobreseído hoy definitivamente el financista Jorge Antonio y quedaron sin efecto los cargos formulados contra él por los presuntos delitos de cohecho, contrabando, violación de deberes de funcionario público y monopolio, actividad esta última sancionada por ley del Parlamento Nacional.

El sobreseimiento fue dispuesto en forma concurrente por el juez federal (ahora retirado por jubilación) Ventura R. Ojeda Febre, y el juez en lo penal económico José Julio Lemos.

La prescripción había sido solicitada por el letrado de Jorge Antonio, Dr. Isidoro Ventura Mayoral, con el fin de que se le extendieran los pertinentes certificados para obtener, por medio del Ministerio de Relaciones Exteriores y Culto, un pasaporte definitivo para su representado para su regreso al país.

En el fuero federal, el juez Ojeda Febre dictó ese sobreseimiento en dos causas por los presuntos delitos de cohecho y contrabando, que tramitaban ante la secretaría del doctor Jorge Hernández, y en una tercera causa por presunta violación de los deberes de funcionario público, que estaba sustanciándose ante la secretaría de la doctora Elda M. Mellares de Cejas.

A su vez, el juez en lo penal económico Julio Lemos, por la secretaría del doctor Rodolfo B. Roldán, dictó análoga medida —sobreseimiento definitivo por prescripción de la acción penal— un sumario por el presunto delito de monopolios.

Estas eran las únicas causas que comprendían a Jorge Antonio.

Dieron muerte a otro sedicioso en Tucumán

Un subteniente del Ejército resultó herido durante los enfrentamientos

BUENOS AIRES, 3 (NA).— Un guerrillero —cuya identidad no fue proporcionada— fue muerto anoche en Tucumán por fuerzas militares destacadas en la zona de operaciones de esa provincia, durante un choque armado con un grupo de extremistas, oportunidad en la que recibió heridas leves el subteniente José María Mauro.

El comando general del Ejército informó acerca del episodio en un comunicado difundido esta mañana, en el que señala que ayer, a las 21, "una patrulla del Ejército se enfrentó con delincuentes subversivos", con las consecuencias descriptas, es decir, un extremista muerto y el subteniente herido.

Fue descubierto un refugio extremista

SAN MIGUEL DE TUCUMAN, 3 (NA). — Efectivos policiales de esta capital descubrieron ayer que un chalet situado en la calle San Martín 1474, recientemente alquilado por un estudiante de arquitectura con el pretexto de cambiar de residencia, era en realidad el refugio y centro de operaciones de una célula extremista, pero no alcanzaron a arrestar al estudiante ni a sus cómplices, que al parecer habían sido alertados y huyeron.

La policía no proporcionó el nombre del estudiante, pero trascendió que es hijo de un médico local de gran notoriedad, y que en lugar se encontró abundante documentación probatoria, explosivos de plástico por el modelo de los utilizados hace dos años por la resistencia argelina, granadas de mano y matrices para su confección, pistolas, fusiles, metralletas, pelucas, capuchas y diversidad de elementos aptos para la acción subversiva.

Fue aumentado el precio del gas en garrafa

BUENOS AIRES, 3 (Télam). Nuevos precios máximos para el gas licuado envasado en garrafas y microgarrafas, en las distintas etapas de comercialización, estableció hoy la Secretaría de Comercio de la Nación.

Los precios establecidos por kilogramo, que entrarán en vigencia mañana, son los siguientes: en garrafas, al minorista, puesta en local de compra, $ 7,50; al público, en mostrador y al contado, $ 8,30; al público, en domicilio y al contado, $ 9,10; al público, en mostrador y al contado, $ 10,40.

En microgarrafas (envases de hasta 5 kgs.): al minorista $ 9.10; al público, en mostrador y al contado, $ 10,40.

Los gobiernos provinciales y el del Territorio Nacional de Tierra del Fuego, Antártida e Islas del Atlántico Sur, podrán determinar los precios máximos que regirán dentro de sus jurisdicciones.

Fue declarado ilegal el paro en Aerolíneas

BUENOS AIRES, 3 (Télam). — El director nacional de Relaciones del Trabajo, Luis J. Rams, declaró "la ilegalidad del paro dispuesto por el personal de Aerolíneas Argentinas representado por la Asociación de Técnicos de Vuelo de Líneas Aéreas a partir del día 3 de octubre del año en curso", disponiendo asimismo girar los autos a la Dirección Nacional de Asociaciones Profesionales.

Redondos, cuadrados y rectangulares Caños Estructurales Armco

De acero dulce, laminado en frío, soldados eléctricamente sin rebaba exterior y, a pedido, con rebaba interior laminada. Especiales para niquelar, cromar y pintar. Ideales para fabricar carrocerías, caños de escape, muebles y estructuras en general.

Ventas e Informaciones
ARMANDO F. GENTILE S.A. ARMCO
Sucursal Mendoza:
Av. San Juan 199 - Tel. 290970 - 249117

Rombo 80 anuncia los resultados de la 31ª adjudicación Setiembre 1975 de unidades RENAULT 0 km.

Hasta la fecha se han entregado en total 15.497 unidades Renault y Torino.

Resultado de la Adjudicación realizada el **18-9-75** en **Mendoza.**

N° de Orden	Nombre	Localidad
Renault 4 S		
TA 0650 - Sorteo	Lafalla, U.	Mendoza
TA 0673 - Licitación	Oton, J.	Mendoza
Renault 6		
TD 0803 - Sorteo	Castro, E.	San Juan
TD 0877 - Sorteo/LD	Castro, V.	San Juan
TD 3971 - Sorteo	Tinto, D.	Desamparados-S. Juan
TD 3976 - Licitación	Ocan, A.	Cap. Federal
TD 3957 - Licitación	Diaz, U.	Rawson-San Juan
TD 4470 - Sorteo	Gago, G.	Cap. Federal
TD 4472 - Licitación	Pisella, A.	Cap. Federal
Renault 12		
TG 1155 - Sorteo	Fava, A.	Cap. Federal
TG 1175 - Licitación	Araujo, C.	Mendoza
TG 6802 - Sorteo	Rojas, M.	Jachal-San Juan
TG 6832 - Licitación	Penafort, A.	San Juan
TG 7875 - Sorteo	Figueroa, M.	Mendoza

N° de Orden	Nombre	Localidad
TG 7848 - Licitación	Digiglio, M.	Cap. Federal
TG 9650 - Sorteo	Herrero, F.	San Juan
TG 9628 - Licitación	Molinari, L.	Mendoza
TI 1151 - Sorteo	Oscar, N.	Mendoza
TI 1167 - Sorteo/LD	Palomo, M.	Mendoza
TI 5959 - Sorteo	Oyarce, R.	G. Cruz-Mendoza
TI 5960 - Licitación	Conte, E.	G. Cruz-Mendoza

L/D Sorteo por Licitación Desierta

ROMBO 80 Plan de ahorro por grupos cerrados.

Asorte S.A. de ahorro para fines determinados.
Con el respaldo de **RENAULT**
Av. del Campo 1496 Bs. As.
Tel. 51-2813/15 52-7189/8383/6881/6248

TOME Cachamai
A TODA HORA HACE BIEN

Artículos finos para hombres
Lecam
"lo distingue"
NECOCHEA 54 - MENDOZA - TEL. 250790
COMPRE CON crédito universal
ACCIONISTA AUTORIZADO

GUIA PROFESIONAL

MEDICOS

Dr. ANGEL C. NAVARRO
Cirugía - Atiende lunes, miércoles y viernes de 17 a 20 hs. Reserve turno. Alpatacal 2755. Teléf. 214325. 1|11|F|Pte.|A

Dr. KALIMAN
CLINICA GENERAL
Medicina Psicotomática - Consultas de 16 a 20 hs. Se atiende mutuales, Sgto. Cabral 706, Ciudad. Teléfono 290500. 15|4|F|50803|Pte.

Dr. OSCAR E. CAMINOS
Clínica y Cirugía - Obesidad - Várices - Vejez - Enf. Venéreas - Impotencia - Mutuales. Sarmiento 777. De 11 a 13 - 17 a 21 hs. 9|1|F|Pte.

Dres. SERAFIN PARRA MARIO ROITMAN
CLINICA MEDICA
Pulmón, Estómago, Hígado, Várices. T. E. 258218. Mutuales. Salta 1576. 2|10|F|95588|Pte.

Dr. RODOLFO S. ESCOBAR
CLINICO - CIRUJANO
Ap. Digestivo, Várices y Hemorroides. Paso de los Andes 520, Godoy Cruz. Mutuales c/turno. T. 225826. 1|10|F|Pte.-A.

APARATO DIGESTIVO

Dr. OMAR MUSRI
Atiende Mendoza: Sanatorio Policlínico Guaymallén - Tel. 218052. San Martín: Sanatorio Argentino Rivadavia: Sanatorio Carrasco y Bertona. 6|2|F|62272|Pte.

Dr. NESTOR MATUSCHKA
Clínico. Aparato digestivo, hígado, estómago, intestino, hemorroides. Diariamente desde las 17. Turnos a los teléfonos 291752 y 248241. - Colón 185 - 4º Piso. 9|12|F|75176|Pte.

VIAS URINARIAS

Dr. ALBERTO PABLO CORICA
ESPECIALIZADO EN EE. UU.
Enfermedades vías urinarias. Adultos y niños. Colón 532 - Turnos Teléfonos 240835 y 252553. 29|1|F|29090|Pte.

Dr. MANUEL BIANCHI
Riñón, vejiga, próstata y genitales. Esterilidad masculina. Turnos de las 16 horas. Tel. 256234. - Agustín Alvarez 250. 4|6|F|66024|Pte

Dr. IGNACIO J. ROMEO
CIRUGIA VIAS URINARIAS
Cirugía general. Diariamente desde 17 horas. Pedir turno. República de Siria 325. Teléfono 29220. F|Pte

Dr. JORGE L. FAVIER
CIRUGIA - VIAS URINARIAS
IMPOTENCIA
Reservar turno. - Rioja 934. 9|11|Pte.-A

ONCOLOGIA

ROGELIO A. TABER
CIRUGIA - ONCOLOGIA
Especializado en Francia e Italia Tumores mama. - Consultorio, P. Mendocinas 634 - Dpto. 25, Pedir turno - Tel. 249629 ó 244999 28|9|C|363|26|10-A

NUTRICION

Dr. MINUCHIN
Obesidad, Diabetes, Delgadez, Gota, Arteriesclerosis, Aparato digestivo. Turnos. Roca 20, Las Heras. Tel. 254402. Amigorena 80, Ciudad Tel. 244777. 3|12|F|Pte.

OBESIDAD

Dr. MARIO R. LEVIN
OBESIDAD
Director Centro Médico - Modelación Corporal Post Parto y Obesidad. Gimnasia modeladora. Masajes manuales y electrónicos. Baños a vapor individuales. Parafina reductora. Bronceado. Fisioterapia. - San Martín 1464, G. Cruz, T. 246897 Se Atienden todas las Mutuales. 31|8|F|87535|Pte.|S

Dr. ALBERTO SEVILLA
Médico director Institutos de Obesidad, Asma y Alergia de Mendoza, Córdoba, Buenos Aires
Obesidad y celulitis deformante. Várices y hemorroides. Trat. sin dolor. Departamentos especializados: Cardiología, Radiología, Cirugía plástica, Injerto de cabello. (Dres. Edgardo Escobar - Prof. Tomás Hughes). Avda. Colón 232, Tel. 241440 - 290006. Atendemos nuevamente mutuales. 27|7|F|58110|Pte.

VARICES

Dr. SPINETTA REGUERO
Várices - Trat. no operatorio por electro fulguración. Cirugía. Especialidad. Turnos: Junín 213, Barrio Bombal. Tel. 244111. 17|4|F|75664|Pte.

Dres. ALBERTO SEVILLA EDGARDO ESCOBAR
Tratamientos várices y hemorroides sin operación ni abandono de trabajo! Avda. Colón 232, Teléfonos 241440 - 290006. 27|7|F|58111|Pte.

PSIQUIATRAS

Dr. RAUL ANTUN
Especializado en Europa. Lunes, Miércoles y Viernes. Entre Ríos 226, Turno de 14 a 19. Tel. 257256. 8|3|F|Pte.

Dr. JULIO JOSE HERRERA
EX PROFESOR TITULAR DE PSIQUIATRIA
Pedir turno. Entre Ríos 226. - Tel. 257256. 4|4|F|60870|Pte.|A

Dr. NICOLAS I. GIUDICE
PSIQUIATRA
25 de Mayo 1234. Reservar turno. Teléf. 256545. 12|5|F|Pte.|A

HOMEOPATIA

Dr. LAZARO WASSERMAN
Dr. DANIEL J. LISSIN
Atiende remplazo de su ex colega días 9, 10 y 11 octubre. Turnos: Roque Sáenz Peña 315. Teléfono 250898. 3|10|F|95973|11|10

ESPECIALISTAS EN NIÑOS

Dr. JUAN ANTONIO URSOMARSO
Atenderá desde el 14, de 17.30 a 20.30, en San Lorenzo 351, ciudad. 2|10|F|95608|31|10

ESPECIALISTAS EN SEÑORAS

DOCTORA
MARTA GONZALEZ IÑESTA
Enfermedades mujer y la niña. Embarazos, Partos, Turnos. Catamarca 83, Dpto. 36, 3º P. Teléfono 291982. Part. 226294. 3|9|F|88099|Pte

Dr. GREGORIO ENRIQUE DE LA ROSA
Señoras. Partos. Cirugía. De 16 a 20 hs. diariamente. Mutualidades. H. Yrigoyen 242, G. Cruz, Mendoza. Tel. 291393. 4|10|F|52340|Pte.|A

Dres. H. BRANDI
Fertilidad Matrimonial. Menopausia - Cirugía Ginecológica - Partos. - San Lorenzo 222. Tel. 249286 San Martín 1408 - Godoy Cruz. Tel. 221482 - Turnos. 18|9|F|92295|Pte.|A

Dr. DAVID TORIANO
Embarazos. Partos. Lunes, miércoles, viernes, 18 a 21. España 756. Ciudad. Tel. 243490. 22|9|C|299|21|10

GARGANTA, NARIZ Y OIDO

Dr. LUIS E. MONETTI
10-12 - 18-21 horas, 9 de Julio 1050. Tel. 249323. Particular teléfono 246661. 31|12|F|Pte.

DOCTORES
SALVADOR BUENO
CLINICO
FERNANDO ASSINI
NARIZ - GARGANTA - OIDO
Adultos. Niños. Serú 11. Ciudad. Teléfonos: 247766 - 242371. 28|9|C|892|7|10

JOSE M. CORRALES
Especialista en garganta, nariz y oídos. Especializado en Europa. Solicitar turno horas de la tarde. Perú 5121. Tel. 257715. 13|1|F|26341|Pte.|A

ESPECIALISTAS DE LA PIEL

Dr. ALBERTO J. GRINBERG
Enfermedades de la piel. Alergia dermatológica. Horario, lunes a viernes, 17 a 21 hs. Sarmiento 777, Mendoza. 15|7|F|75872|Pte

Dr. RODRIGUEZ SAA
CLINICA MEDICA
Dra. RODRIGUEZ SAA
PIEL - DEPILACION
Martínez de Rosas 2055 (entre Suipacha y Paraná). Teléf. 230063. 24|7|F|77882|Pte.

ALBERTO TORRES CORTIJO
Ex médico becario Univ. Madrid. Emilio Civit 43, 1er. Piso. Turnos de tarde al Tel. 255760. 21|11|F|Pte.|

Dr. RAUL FASCETO
Enfermedades de la piel. Depilación. Av. España 866. Tel. 244133. 4|10|C|598|6|10

CIRUGIA ESTETICA

Dr. HUGO SALOMON
Unicamente Cirugía estética funcional de nariz. Clínica Godoy Cruz. Godoy Cruz 333, Teléfonos 215951 y 215952, Mutuales. 10|1|F|Pte.|D.

Dr. ENRIQUE VELASCO
Cirugía estética, plástica reparadora. Lunes, miércoles y viernes, de 17 a 20 horas. Rioja 1153, Tel. 244806. 1|12|F|58682|Pte.

Dr. J. SANANES
Jefe de servicio Sala 1 Hospital Emilio Civit. Cirugía de nariz, mamas, adiposidades, injertos, quemados. Pedir turno. P. B. Palacios 1260 (Ituzaingó). T. 257319-251391. 7|3|F|Pte.|D

OCULISTAS

Dr. ZALDIVAR
Dra. MISTELI
Nueva dirección: Av. Emilio Civit 685, Ciudad. Tels. 257000 - 257100 14|1|F|Pte

DOCTOR
HUGO OSVALDO ARRIGONI
Médico oculista. Nueva dirección: Tiburcio Benegas Nº 889. T. 253965 (Tarde). De lunes a viernes. 10|9|C|580|581|10|10

CLINICA DE OJOS
Atendido por
16 Médicos Oftalmologos y 6 Auxiliares Técnicos Universitarios
Consultorio extern de 8 a 21 hs Guardias permanentes. Cirugía e internación. Atención de particulares y Mutualidades. Av. España 888 Teléf. 248856. 18|3|F|42513|Pte

Dr. ALVAREZ NOQUE
SOLICITAR TURNO
Enfermedades y cirugía de ojos Mitre 896 Tels.: 241443 - 241805 4|6|F|Pte.|

Dr. M. MARCHEVSKY
OCULISTA
Consultas de 11 a 12.30 y de 16 a 20 hs. Rioja 1130. Tel. 247996. 25|9|F|94036|Pte

REUMATISMO

Dr. RICARDO BARCENILLA
Rivadavia 578 - Planta Baja - Dpto. 5 - Ciudad. - Turnos 17 a 20.30 hs. - Teléfonos 292020 - 221910 27|2|F|Pte.

Dr. MANUEL MENA
Reumatólogo - Enfermedades de columna vertebral, brazos doloridos, ciática. Atiende de 15 a 20 hs Buenos Aires 226. Lunes a sábados 20|3|F|Pte.|S

Dr. JULIO F. SANCHEZ
Doctor en medicina (Esp. en Europa). Reumatología, ortopedia y traumatología Rivadavia 141, Tel 291 94. 23|2|F|Pte

Dr. PEDRO LUIS ZANNONI
Reumatismo. Clínica médica. Aparato circulatrio, respiratorio, digestivo. San Martín 1730, Godoy Cruz. Turnos. Teléfon 290841. F|Pte.-A

HUESOS

NUEVO DOMICILIO
DOCTORES
HECTOR VACCAREZZA
GUILLERMO ALCALDE
FRANCISCO MAROTTA
HECTOR PIZARRO LEIVA
ERNESTO RINCON
Perú 756 — Ciudad
Teléfono 240873 - Pedir Turnos 4|10|F|95688|Pte.|A

Dr. BOCCO
Clínica y Cirugía Ortopédica y Traumatología - Adultos y Niños. Pedir turno: Tel. 292343. 9|5|F|Pte.|A.

GERIATRIA

Dr. ALEJANDRO CUSNIER
Geriatría. (Envejecimiento - Vejez). Arterioesclerosis.
San Luis 318. Mendoza. Teléfono 256318. Mutuales. 10|9|C|593|9|10

ODONTOLOGIA

VICTOR M. PICCIONE
Doctor en odontología. Cirugía de boca y huesos de la cara. Martes y jueves. Sanatorio Policlínico de Cuyo. Tel. 243000, Part. 255547. 1|2|F|Pte.

Dra. DUCI DE CAPURRO
NIÑOS - ADULTOS
Lunes, miércoles y viernes. Rivadavia 76 - Pta. Baja. Dpto. "F". Tels. 252134 - 291141. 1|6|F|65070|Pte.|A

FISIOTERAPIA

CARLOS G. MARTI
Masajes. Tracciones. Manipulaciones. Onda Corta. Ultrasonido. Corrientes Galvanofarádicas. Gimnasia Médica. Tratamiento Columna. Horario 8 a 11 y 16 a 21. Rioja 1547/49. 4|10|C|581|2|11

BIOQUIMICOS

LABORATORIO BIOQUIMICO DE CUYO
Dra. SILVIA MALDONADO
Chile 1358 Urgencias T.E. 244310. Código 612. 27|9|F|94587|Pte.|A

PARTERAS

ESTHER C. DE SANANES
Partera nacional. Diariamente de 10 a 20 hs. Solicitar turno. Pedro B. Palacios 1260 (Ituzaingó) entre Catamarca y Lavalle. Teléfs. 257319 y 251391. 7|4|F|Pte.|D.

J. DELIA SANCHEZ GOMEZ
OBSTETRICA NACIONAL
Atiende de 15 a 17 horas, menos sábados. Rivadavia 634, Tel. 241019 6|12|F|Pte.

CELINA E. M. DE ARNEDO
PARTERA NACIONAL
Catamarca 585, Ciudad T. 242388. Pedir turno. 29|F|99490|Pte.

IRMA YAKEL DE LEGUIZAMON
PARTERA
Av. San Martín 1269 - 3er. Piso, Dpto. A. - Tel. 257536 - Mendoza F|Pte

VETERINARIOS

Dr. GARCIA ITURRIA
Clínica - Cirugía - Vacunaciones. Laboratorio - Consultorio. Francia 584, La Puntilla. Tel. 222681-223148. Atención a domicilio. 17|2|F|Pte.|A

LOS ANDES

Fundado el 20 de Octubre de 1882 por el Dr. Adolfo Calle

Directoras:
Carmen Usandivaras de Calle
Elcira Videla de Schiappa de Azevedo

MENDOZA, SABADO 4 DE OCTUBRE DE 1975

Arboles en peligro en rutas del Sur

El orgullo que los mendocinos tienen por la belleza del arbolado que adorna las calles de la mayor parte de la provincia en sus centros urbanos, se ha ido transmitiendo a través de las distintas generaciones hasta nuestros días. En general, ha existido conciencia entre los gobiernos sobre la necesidad de adoptar medidas de protección para su mantenimiento e inclusive su progreso. Por estar ubicados en una zona árida, la tarea no es sencilla y exige trabajo constante de mantenimiento con el objeto de asegurar el desarrollo ininterrumpido de los forestales.

Esta regla general tiene indudablemente sus excepciones y periódicamente se perciben actitudes de agresividad provenientes de organismos estatales y privados. Interesa hacer una referencia especial al primero de los casos mencionados —entes oficiales— porque se piensa con buen criterio que desde allí pueden extremarse las actitudes de defensa del arbolado público.

Referencias que nos llegan del sur de la provincia indican que es frecuente en los últimos tiempos que las Direcciones Provincial y Nacional de Vialidad ejecuten los trabajos de su área específica con absoluta desaprensión en cuanto al cuidado que los árboles merecen. En la ciudad de San Rafael existen ejemplos elocuentes y uno de ellos puede observarse en la avenida Balloffet que por sus especiales características constituye un motivo de admiración muy estimado por la población.

En la avenida mencionada se han efectuado movimientos de tierra, consecuencia de trabajos camineros, en que ese material se fue acumulando en las acequias —en algunas hasta borrarlas— que cumplían la misión de llevar el agua hasta el arbolado público. Extensos sectores de ese conducto artificial quedaron colmados en su capacidad por tierra de esa procedencia y, naturalmente, dejaron de cumplir su cometido. Las consecuencias se perciben sensiblemente, pues los árboles afectados denotan ya los efectos de la falta de agua a través de un visible decaimiento de su vigor y algunos ya han muerto.

No es difícil imaginar que el resultado final será la decrepitud total de las plantas en largos tramos y su definitiva desaparición. Se habrá concretado de esa manera la quiebra de un ornamento natural que es muy estimado, aparte de la utilidad que prestan esos ejemplares desde el punto de vista biológico, merced a la ausencia de cuidados que no demandarían un gran esfuerzo si existiera el propósito de tenerlos en cuenta.

Es necesario, entonces, crear conciencia sobre el daño irreparable que esta actitud trae aparejada. No se justifica que en la planificación de las obras no se contabilicen los trabajos destinados a asegurar el mantenimiento de la vida vegetal con todos los atributos que poseía. Bastaría con tener en cuenta el costo representado por la colocación y el cuidado de esos forestales, ampliamente compensado por el aporte que ellos representan cuando tienen la plenitud de su lozanía.

Por otra parte, existe una identificación entre las cualidades de Mendoza y la arboleda de sus calles. Es como un derecho adquirido que no es patrimonio de nadie en particular, sino que significa una carta de presentación para los visitantes argentinos y extranjeros. Una conspiración contra el desarrollo y conservación de esos ejemplares es un acontecimiento que interesa a todos de igual manera.

Si esa falta de comprensión proviene precisamente de organismos oficiales, se está frente a un episodio que irradia desaliento y origina reacción. La reparación debe llegar de inmediato sin interesar su procedencia, con el objeto de restituir un elemento fundamental del paisaje mendocino que en el futuro no puede estar expuesto a la incomprensión y desamparo de funcionarios circunstanciales de las distintas áreas de gobierno.

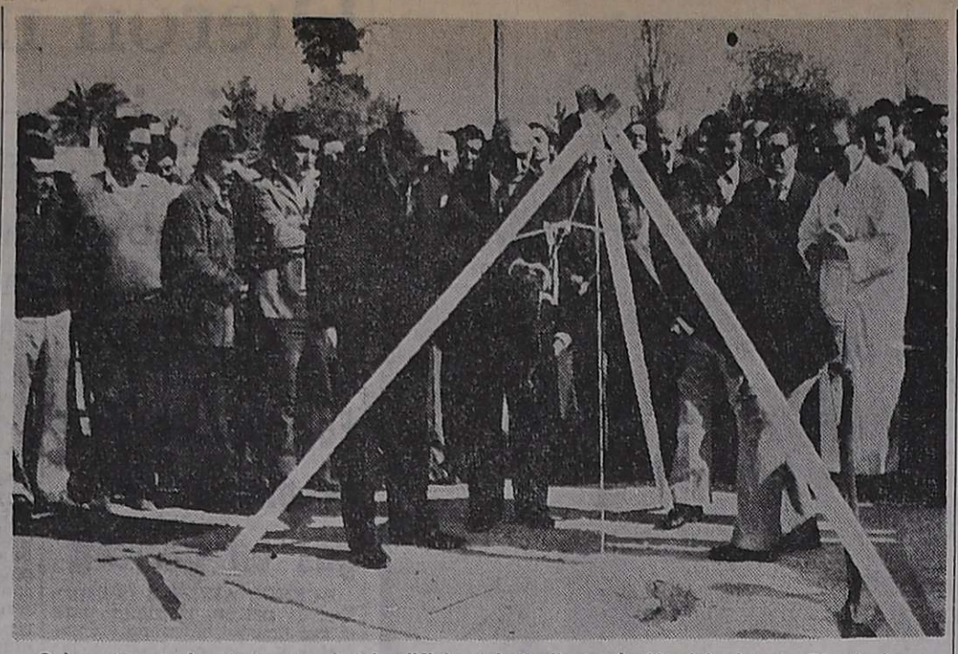

Colocación de la piedra basal del edificio del Sindicato de Municipales de Rivadavia.

El Interventor efectuó ayer una recorrida por Rivadavia

RIVADAVIA. — Visitó este departamento el interventor federal en la Provincia, doctor Luis María Rodríguez. Fue acompañado por el ministro de Gobierno, doctor Rafael César Tabanera; ministro de Bienestar Social, señor Decio Naranjo; ministro de Hacienda, contador Lorenzo César, titular de Obras y Servicios Públicos, ingeniero Marcos Juárez; director de Municipalidades, señor Dalmiro Rodríguez; presidente de la Caja de Jubilaciones, Bienvenido Parisot; subsecretario de Cultura y Educación, doctor Hugo Tavares; subsecretario de Industria, Comercio y Minería, doctor Nicolás Becerra y otros funcionarios de distintas áreas.

En la explanada de la Casa Municipal, el doctor Luis María Rodríguez y su comitiva fueron recibidos por el comisionado municipal, doctor César Plastina; el secretario municipal interino y contador de la Comuna, contador Enrique Arbolt; el asesor letrado, doctor Alfredo Luis Marón, y otros colaboradores.

Tras los saludos de protocolo la comitiva inició una recorrida por distintos puntos de la ciudad. En primer término se visitó el complejo deportivo que encara la Comuna. El mandatario se impuso en el lugar de la marcha de los trabajos de construcción del gimnasio cubierto, al cual ya se le ha terminado el techo y el contrapiso.

En la parte destinada al autódromo, el doctor Rodríguez recibió detalles del mejoramiento que realiza el Automóvil Club Rivadavia en la actualidad, entidad por otra parte, que ha solicitado una adjudicación por 15 años. De esta forma, seha implementado recaudar para la municipalidad el 50 por ciento de lo que se obtenga de beneficios y que será destinado a obras públicas.

En la necrópolis, se observó la construcción de un nuevo pabellón de nichos para adultos y de las mejoras introducidas para la parquización de los predios adyacentes. Cercano al cementerio, se está construyendo el canal marginal, segundo tramo, que en esta sección se extiende totalmente entubado. Allí el interventor federal fue impuesto por los técnicos que dirigen esa importante obra de riego sobre diversos detalles de la misma.

Finalmente, la comitiva se dirigió a las instalaciones del matadero municipal, cuyo edificio se halla paralizado en su construcción debido a que no resultaría conveniente seguir con esos trabajos, ya que se piensa realizar en el distrito Giagnoni, de Junín un establecimiento regional.

En la intersección de Perito Moreno y Lavalle, en la zona céntrica de la ciudad, se procedió con posterioridad, a la colocación de la piedra fundamental del edificio que albergará al Centro Asistencial Público y la sede gremial del Sindicato de Empleados y Obreros Municipales de Rivadavia.

Dirige un mensaje el interventor federal.

La ceremonia se inició con el corte de la cinta simbólica de acceso al predio. Luego el padre Peyregue impartió la bendición al lugar.

Para referirse al acontecimiento dirigió la palabra el secretario general del gremio, señor Enrique Arancibia, quien agradeció el apoyo brindado para que esta obra se realice por parte de las autoridades municipales.

También habló el comisionado, doctor Plastina, quien señaló que uno de los objetivos primordiales del pueblo y gobierno son los de contribuir al progreso del departamento. Por su parte, el interventor dijo que vivimos momentos difíciles, pero obras como ésta quizás sean las que nos llevan hacia la reconstrucción y liberación nacional".

Palabras del interventor

De regreso en la Casa Municipal, el doctor Luis María Rodríguez y su comitiva fueron saludados por una numerosa concurrencia reunida en el salón de acceso del edificio, a quien el mandatario dirigió la palabra.

Dijo el interventor entre otros conceptos. "Tengo una sentida vocación de trabajo para cumplir con la misión que el Ejecutivo Nacional me ha dado y para cumplir con mi conciencia. Debo incorporar mis jornadas al esfuerzo, al rendimiento y al sacrificio de todos los mendocinos. Muchas son las falencias que hay que llenar en Mendoza y siempre serán breves los lapsos para hacerlos. Por eso me preocupan mis horas en blanco y trato de reducirlas al mínimo.

Escuela diferencial

En el recinto, se firmó entre la Intervención Federal y el Ministerio de Obras y Servicios Públicos el decreto de construcción de la Escuela Diferencial Nº 9 "María Zapata de Catena" que funciona en esta ciudad. El documento fue suscripto por el interventor y el titular de Obras Públicas, ingeniero Marcos Juárez. La obra insumirá 10.213.483,55 pesos y se iniciará en breve. Los trabajos concluirán, de no mediar inconvenientes, en 1976.

En otro acto, el comisionado hizo entrega de dos plaquetas: una para el interventor federal y otra destinada al señor Alfredo Del Giusti, director de Prensa y Difusión de la Provincia. Por su parte, el ministro de Gobierno, doctor Tabanera, recibió un ramo de flores por cumplir en la fecha un año al frente de esa cartera.

Se expuso inquietudes al doctor Rodríguez

RIVADAVIA. — Numerosas audiencias atendió el mandatario provincial durante su visita al departamento.

Al despacho del interventor ingresaron, en primer término, los representantes de la CGT y 62 Organizaciones de la zona, quienes presentaron sus saludos al doctor Rodríguez.

Luego, lo hicieron los dirigentes de la Unión Cívica Radical, profesor Roberto Berloin, José Runno, Dante Concatti y los doctores Carlos Felici y César De Bernardi, los que plantearon diversas inquietudes, tales como la construcción del camino a San Rafael por el yacimiento petrolífero de Vizcacheras; la necesidad de impulsar las gestiones para el otorgamiento de créditos destinados a la construcción de viviendas a los efectos de que el departamento, que ha quedado relegado en la distribución de fondos para ese fin, pueda contar con los recursos necesarios para paliar el problema habitacional e impedir la merma de población. En los últimos años viene produciéndose un éxodo debido al gran déficit de viviendas. También pidieron la construcción del Centro de Educación Media del departamento, proyecto que está bastante avanzado en los organismos nacionales pertinentes; la necesidad de otorgar mejoras al hospital local en varios aspectos y una solicitud de tratamiento preferencial al problema que representa para los pobladores de las zonas agrícolas del departamento el pago de tarifas elevadas en las líneas regulares de transporte de pasajeros, que ha provocado importantes deserciones escolares.

Los dirigentes políticos hicieron conocer, asimismo, "la profunda preocupación de los habitantes del departamento por el manejo y utilización de los fondos y finanzas municipales y además, la utilización incontrolada de los vehículos y bienes de la Comuna. Comentaron también "la falta de toda información de las gestiones y actos del gobierno municipal y del manejo del presupuesto".

Conversaron seguidamente con el doctor Rodríguez, representantes de la Unión Comercial e Industrial de Rivadavia, que solicitaron se mantenga el horario discontinuo en el comercio, especialmente en tiempo de cosecha y que los sábados sean laborables. Pidieron, además, la construcción del Centro Integral de Educación Media; la utilización de dos pisos desocupados en el edificio de correos local para uso de diversas reparticiones a trasladarse al departamento; el gasoducto Centro-Oeste; apoyo para la construcción del camping municipal; la sistematización del acceso caminero a la ciudad cabecera; construcción de los caminos a los distritos de Andrade y Los Arboles, al sur de la provincia circundando la zona de Vizcacheras y de la ruta que unirá el dique Phillips por calle Colombo con el distrito La Central. También se pidió se realicen los estudios pertinentes para construir un badén sobre el río Tunuyán, para prolongar la calle San Isidro y lograr un acceso más directo al sur del departamento; la radicación de industrias y la parquización de la costa Este del embalse El Carrizal, que está ubicada en territorio departamental.

Los ministros

El doctor Rafael C. Tabanera fue entrevistado por los integrantes de la banda de música de la comuna, quienes le solicitaron mejoras salariales y encasillamiento dentro de los presupuestos de personal.

El ministro de Bienestar Social, señor Decio Naranjo, que se hallaba acompañado de un grupo de colaboradores, recibió a numerosas personas que le plantearon distintos problemas familiares, vivienda y trabajo. También ingresaron integrantes de la comisión cooperadora de la Guardería Infantil Nº 8, que solicitaron se hagan gestiones para que los terrenos que el establecimiento posee en la actualidad, pase a propiedad de la Dirección del Menor, a objeto de que se puedan realizar obras de ampliación y mejoras en general. Por su parte, los integrantes de la entidad que agrupa a jubilados nacionales en la zona, plantearon la necesidad de que se realicen gestiones ante las autoridades previsionales nacionales para que en el departamento sus afiliados cuenten con esos servicios, que en la actualidad sólo pueden recibir en la ciudad de Mendoza.

En Obras Públicas se atendieron problemas presentados por el Automóvil Club Rivadavia y uniones vecinales y en Cultura y Educación se recibieron peticiones de ayuda para el mejoramiento de edificios escolares.

Concluidas las audiencias, en el salón de acuerdos de la comuna se sirvió un refrigerio.

Falleció un ex legislador de la U.C.R.

En la ciudad de Buenos Aires falleció el señor Francisco Salonia, mendocino que tuvo destacada actuación dentro de la actividad periodística y en el campo político. Su vida quedó truncada a los 78 años, sellándose así una vasta trayectoria de luchas y materializaciones por esta provincia y principalmente por General Alvear, donde hizo gran parte de su carrera de periodista y político.

Don Francisco Salonia

Como director del periódico "Nueva Epoca", que se editó en el departamento del Sur mendocino, su pluma estuvo continuamente inserta en el combate de las ideas políticas, defendiendo los postulados de la doctrina radical, de la que llegó a ser conductor y líder en el lugar.

Sus inquietudes, no obstante, rebasaron el campo de lo político, para recoger y transformarse en inspirador e impulsor de ideas, proyectos y obras, muchas de las cuales están hoy magníficamente concretadas por la pujanza que caracterizó siempre al hombre de General Alvear.

La claridad de sus pensamientos, como así la representatividad y poder de conducción que ejerció sobre sus partidarios, lo llevaron a ocupar el cargo de senador por la Unión Cívica Radical en la Legislatura de Mendoza, por varios años. Desde este honroso puesto luchó constantemente en obtener valiosos adelantos de toda índole para el pueblo alvearense. Como un especial reconocimiento, fue precisamente este pueblo quien le atribuyó una espiritual paternidad, de la que él hizo verdadero y especial culto, sin distinción de banderías políticas.

Ejemplar fue también su familia, que él formó con amor y responsabilidad de auténtico padre, y murió con la satisfacción de verlos hombres realizados y útiles a la sociedad. Su hijo Antonio, llegó a ocupar el cargo de subsecretario de Educación de la Nación, durante el ministerio del doctor Mariano Astigueta, en los primeros años de la década del 60. Don Francisco Salonia pasó sus últimos años en Buenos Aires, rodeado de cariño y aprecio.

Acto realizado en el teatro Independencia.

Entregan premios de un certamen escolar

En el teatro Independencia se realizó el acto de entrega de premios a los ganadores del concurso patriótico denominado "Afinidad espiritual entre Belgrano y San Martín", organizado por el Ministerio de Cultura y Educación de la Provincia y el Instituto Belgraniano de Mendoza. Estuvieron presentes, en representación del titular de Cultura y Educación, el subinspector técnico general, Félix Pesce Scardo; la presidenta del Instituto Belgraniano, señora Lucía Zuloaga de García Sada a quien acompaño la señora María Sara de Castorino, del mismo instituto y las miembros del jurado que discernió los premios, inspectoras técnicas Hortensia Gray Ozan de Vallés y Elsa Azeglio de Scaramella, en representación del gobierno escolar.

La mesa académica estuvo formada por los nombrados, además del doctor Hilario Velasco Quiroga, presidente de la Asociación Cultural Sanmartiniana y del coronel Ricardo A. Giménez, del Instituto Belgraniano. La sala del teatro y palcos, estuvo colmada de delegaciones escolares, con banderas de ceremonias y escoltas y público en general.

El acto se inició con el izamiento de la enseña patria y luego se entonó el Himno Nacional, interpretado por el coro de la escuela Patricias Mendocinas, que a continuación interpretó también el Himno a Belgrano. Seguidamente hizo uso de la palabra la señora de García Sada, quien reseñó el propósito que había regido la realización del certamen literario escolar, destacando rasgos biográficos de los próceres San Martín y Belgrano.

Luego la señora María Teresa Suárez de Martín leyó un trabajo del profesor Ramón Fernández Letry, fallecido recientemente y que integraba la nómina de la mesa académica, tras lo cual se hizo un minuto de silencio en su homenaje.

Participaron de este certamen los alumnos de 6º y 7º grados de escuelas provinciales, de los que se seleccionaron tres trabajos premiados con medallas y diplomas y 18 más con diploma y mención especial.

Adjudicaron trabajos de la presa Agua del Toro

Agua y Energía Eléctrica procedió a la adjudicación de los trabajos de construcción, provisión de equipos electromecánicos, montaje y puesta en funcionamiento del parque de interconexión y líneas para el transporte de energía de la central hidroeléctrica Agua del Toro, que está construyendo en esta provincia.

El monto de las obras contratadas asciende a 79.136.165 pesos, y resultó adjudicataria la firma Desaci S.A., la que tendrá un plazo de 24 meses para la ejecución de los trabajos.

La central de referencia se está construyendo sobre el río Diamante, a unos 65 kilómetros al Oeste de la ciudad de San Rafael, y tendrá una potencia instalada de 130.000 KW. Una vez en funcionamiento suministrará energía al sistema interconectado de Cuyo.

El aprovechamiento Agua del Toro consta de una presa de embalse, la que se estima estará terminada en los primeros meses de 1976 y su finalidad, además de alimentar a la central hidráulica, será regular los derrames, controlar las crecidas y posibilitar el riego de unas 90 mil hectáreas en los alrededores de San Rafael.

Los 92 años de una entidad española

La Sociedad Española de Socorros Mutuos de Mendoza cumple hoy sus 92 años de actividad en el medio, y con tal motivo sus directivos harán servir una cena en la sede de la entidad, Lavalle 441.

Al mediodía los integrantes de la sociedad y simpatizantes concurrirán a una misa en la catedral de Nuestra Señora de Loreto, que se oficiará en sufragio de las almas de los socios fallecidos.

También se informó que con posterioridad al banquete, los socios que hayan cumplido 50 años en la entidad recibirán distintivos de oro y pasarán a revistar como afiliados vitalicios.

Se clausuró el Seminario de Promoción de Exportaciones

Aspecto del acto de clausura del seminario realizado en la sede de la Bolsa de Comercio de Mendoza.

Con una clara definición en favor de la promoción y el incremento de las exportaciones como factor de desarrollo y liberación del país formulada por el secretario de Comercio Exterior y Relaciones Internacionales, doctor Leopoldo Tettamanti, fueron clausuradas las jornadas del XI Seminario de Promoción de Exportaciones organizadas por la Cámara de Exportaciones de la Bolsa de Comercio con el auspicio de la Escuela Argentina de la Exportación y el Banco de Boston.

El acto de clausura se realizó en el marco de una nutrida concurrencia que incluyó la presencia de más de trescientos inscriptos que participan del curso de la Escuela de Exportación de Mendoza en cuyo programa de actividades se insertó el seminario cuyo desarrollo dio comienzo el lunes último.

Asistieron a la ceremonia, ademas del secretario de Comercio Exterior y Relaciones Internacionales, doctor Leopoldo Tettamanti, el interventor federal en la Provincia, doctor Luis María Rodríguez; el secretario de Ciencias y Tecnología de la Nación, ingeniero Carlos Cavotti; el subsecretario de Precios y Abastecimientos, doctor Carlos Marum; el presidente de la Bolsa de Comercio, doctor Carlos A. Gabrielli; el decano de la Facultad de Ciencias Económicas de la UNC, doctor Alejandro Rey Tudela los ministros de Gobierno, Economía y Hacienda de la Provincia, doctores Rafael C. Tabanera, Roberto Mosso Furlotti y contador Lorenzo César, respectivamente; el titular del INV., Ing. Mario Ceresa; el ex secretario de Comercio Exterior, embajador Ovidio Ventura; el presidente del Banco de Boston, señor Manuel Sacerdote; el jefe del Instituto de Promoción de Exportaciones del Banco de Chile, doctor Andrés Concha Gutiérrez; representantes del Banco Central de Bolivia; legisladores nacionales, directivos de entidades empresarias, económicas y de la producción de la Provincia, funcionarios bancarios, autoridades universitarias, profesores y otros invitados pertenecientes a organismos nacionales y provinciales.

Desarrollo del acto

Al iniciarse el acto de clausura ocuparon el estrado de la presidencia el secretario de Comercio Exterior, doctor Leopoldo Tettamanti; el titular de la Bolsa de Comercio, doctor Carlos A. Gabrielli; el ministro de Economía de la provincia, doctor Roberto Mosso Furlotti y el presidente del Banco de Boston, señor Manuel Sacerdote.

El programa dio comienzo con el descubrimiento de una placa recordatoria de la fundación de la Escuela de Exportación de Mendoza, cometido que estuvo a cargo de los doctores Tettamanti, Rodríguez y Gabrielli. Previamente el locutor que orientó el desarrollo del acto dio a conocer en nombre de la Bolsa de Comercio la constitución de un Consejo Asesor, que ha sido formado con representantes del gobierno provincial y de las distintas entidades públicas y privadas, empresarias, universitarias, de la producción y el comercio de Mendoza, para colaborar en los planes de promoción de las exportaciones.

Seguidamente usó de la palabra el presidente de la Bolsa de Comercio, doctor Carlos A. Gabrielli para agradecer la concurrencia y adhesión al acto de clausura y destacar la significación asignada a la labor de la Escuela de Exportaciones de Mendoza como factor de capacitación y especialización en la materia. En uno de los pasajes de su discurso el doctor Gabrielli expresó:

"Las colaboraciones que hemos seguido recibiendo, a las que se suma el importante aporte de la Fundación del Banco de Boston, nos permitió en esta oportunidad poner en marcha la Escuela de Exportaciones de Mendoza —la primera en el interior del país— y realizar este seminario, respondiendo así a un requerimiento que entraña, entendemos nosotros, el fundamento y punto de partida de una nueva actitud del interior argentino que reclama participación activa en el proceso de remoción de las estructuras que nos muestran una Argentina fraccionada dentro de un continente desintegrado".

Posteriormente habló el presidente del Banco de Boston, señor Manuel Sacerdote. Destacó los alcances y conclusiones del seminario y expresó que este esfuerzo de la Bolsa de Comercio, que ha contado con tan amplia adhesión, constituye un acto de fe en el país y en sus enormes reservas reales y potenciales para construir su grandeza. Afirmó que también constituía un acto de fe en Latinoamérica. Más adelante expresó que las exportaciones conforman el único resorte con que cuentan los países para impulsar un desarrollo sostenido. "Ninguna nación —dijo— creció por adentro sin antes crecer hacia afuera".

De Mosso Furlotti

Siguió en el uso de la palabra el ministro de Economía de la Provincia, doctor Roberto Mosso Furlotti. Señaló la identificación del gobierno de la Intervención Federal con la política del gobierno nacional en el sentido de que toda política liberadora pasa inevitablemente por el aumento de las exportaciones. También dijo:

"La expansión y diversificación industrial de nuestra provincia está inevitablemente ligada a la posibilidad de aumentar las exportaciones. En algunos sectores estos es particularmente más importante, ya que el futuro desenvolvimiento de los mismos depende de su redimensionamiento en función de los posibles mercados exteriores, fundamentalmente, este es el caso de las industrias de base agraria.

Hay que tener presente que si bien el camino a recorrer en el campo del comercio exterior de los productos de Mendoza está recién iniciado en innumerables aspectos y presenta aún muchas dificultades que allanar, problemas que resolver y decisiones a desarrollar, la actividad tiene antecedentes y experiencias aprovechables para encarar ese futuro.

En algunos rubros esta experiencia pasada se plasma ya en cifras alentadoras para la provincia y aun para el país, constituyendo una suerte de historia cuyo conocimiento y análisis facilitaría las tareas tanto para el gobierno interesado en apoyar y promover la exportación, como para la actividad privada, principal beneficiaria de la misma.

En este sentido, el ideal de Mendoza Exportable que se sustenta desde los distintos sectores de la provincia reconoce realidades concretas, tanto en el monto de la participación en el total de exportaciones argentinas que en el rubro conservas alimentarias, alcanza al 80 por ciento en tomate y duraznos, como en la tendencia creciente puesta de manifiesto en los últimos años. Estos hechos demuestran además, que puede depositarse la confianza que el momento requiere en la capacidad empresarial específica que la actividad exportadora necesita y que debe facilitarse la difusión de la misma a los sectores que se van incorporando a este quehacer".

Tettamanti: "Exportar es independencia y desarrollo"

Secretario de Comercio Exterior

Correspondió al secretario de Comercio Exterior y Relaciones Económicas Internacionales, doctor Leopoldo Tettamanti, clausurar el seminario. Expresó su satisfacción por haber tenido la oportunidad de concurrir a tan significativo acto y señaló que si tuviera que sintetizar su pensamiento respecto del tema, diría: "Exportar es sinónimo de desarrollo e independencia". Afirmó que la Argentina ya no puede ser considerado un país subdesarrollado y ni siquiera en vías de desarrollo, sino un pueblo plenamente desarrollado. Opinó que, sin embargo, las exportaciones no han alcanzado un nivel de crecimiento compatible con ese grado de desarrollo y constituyen un aporte reducido al producto bruto nacional. Expresó que esa situación imponía un gran esfuerzo para alcanzar los objetivos perseguidos y afirmó que exportar es sinónimo de independencia porque no hay posibilidad de desarrollar una política independiente si no se cuenta con una balanza equilibrada. Dijo, que una balanza comercial y de pagos en déficit disminuye las posibilidades y compromete la independencia nacional.

Formuló apreciaciones sobre la problemática de las exportaciones, señalando que exportar no es fácil, ya que constituye una operación continuada y sostenida que requiere técnicas, capacidad y coraje.

Más adelante expresó que la Secretaría de Comercio Exterior dará todo el apoyo al proceso de incrementación de las exportaciones, pero que ello implica vencer dificultades y afrontar problemas planteados por los mercados internacionales que restringen, limitan y presionan. "Tampoco en el orden interno es fácil —dijo— lograr una efectiva coordinación entre el Estado y los sectores privados en función de las exportaciones". Se refirió a las dificultades originadas por un tipo de cambio no realista y dijo que el gobierno está empeñado en que esto no ocurra más, destacando que para ello se ha diseñado una política de minidevaluaciones que será complementada con otras medidas, así como de reajuste de los rembolsos. Se refirió al alcance de las medidas adoptadas recientemente en materia de régimen de estímulos para las exportaciones. Señaló que sin embargo no era suficiente el estímulo, ya que es el exportador el que debe exportar y para ello debe proporcionar y mantener la producción y su calidad sostenida.

"Las medidas benefician a los vinos y frutas"

Durante una entrevista concedida al cronista de este diario, el secretario de Comercio Exterior, doctor Leopoldo Tettamanti expresó que "con las medidas adoptadas anteayer de reajustes de los rembolsos se ha tratado de dar satisfacción a los sectores productivos de la Provincia". Afirmó que "la decisión del gobierno de mantener un tipo de cambio realista alejará la incertidumbre que han venido sufriendo productores y exportadores". Agregó que esa política se asegurará mediante las minidevaluaciones y reajustes reales que contemplen los costos y neutralicen los efectos de la inflación. Más adelante dijo el doctor Tettamanti: "Creemos que los vinos cuyanos y las frutas, con los reajustes dispuestos, dejarán de tener problemas para acceder a los mercados internacionales", afirmando que "estamos dispuestos a considerar cualquier situación que se presente y que pueda afectar la corriente exportadora".

También explicó los alcances del sistema de reajuste de compensación que alejará las zozobras de los productores por la variación de costos. Asimismo destacó la importancia de la exportación denominada de planta llave, señalando que el desarrollo industrial de Mendoza y su progreso tecnológico, podrán sacar buenos beneficios de este sistema. Finalmente dijo que había advertido durante las pocas horas que llevaba en Mendoza un gran y nuevo anhelo exportador y que están dadas ahora las condiciones para recuperar la corriente exportadora que será apoyada con todas las medidas que sea preciso adoptar.

Colación de grados se hará hoy

En la basílica San Francisco tendrá lugar hoy, a las 10.30 el acto de colación de grados de la 3ª promoción de egresados de la Facultad de Ciencias Económicas "San Francisco".

Se entonará el Himno Nacional, actuará el Coro de la Escuela Superior de Música de la Universidad Nacional de Cuyo; palabras del mejor egresado, y del decano de la facultad, fray Luis Santiago.

Los egresados serán agasajados posteriormente con un almuerzo que será servido, a las 12.30, en la sede de la casa de estudios.

La 3ª promoción de la Facultad "San Francisco", dependiente de la Pontificia Universidad Católica Argentina "Santa María de los Buenos Aires", incluye egresados en administración de empresas, contadores públicos, técnicos en administración de empresa, y técnicos en administración.

Harán el Primer Congreso de Psicodrama

Del lunes al 12 del corriente se hará en Buenos Aires el Primer Congreso Latinoamericano de Psicodrama, organizado por la Asociación Argentina de Psicodrama y Psicoterapia de Grupo, con el auspicio de la Federación Latinoamericana de Psicodrama.

Las deliberaciones se desarrollarán en el Hospital Base; Hospital Nacional "Dr. José Borda", y en los hospitales nacionales "Braulio Moyano" y "Carolina Tobar García". Los temas y subtemas oficiales son los siguientes: El núcleo del yo, El esquema de roles, El objeto intermediario, Memoria, juego y dramatización, y El psicovideodrama.

Presidirá el congreso Jaime G. Rojas Bermúdez y la secretaría funciona en Santa Fe 3380, Buenos Aires.

Cursillo para formación de dirigentes

Hoy, de 15.30 a 19.30, y el domingo, de 9 a 13, en el salón de actos del Colegio San José, de los Hermanos Maristas, San Martín 861, ciudad, se dictará un cursillo para formación de dirigentes. Estará a cargo de directivos de Cáritas Argentina y abarcará los siguientes temas: "Acción social de Cáritas", "Teología de la Caridad" y "Directivas de Acción".

Las inscripciones se reciben en Martínez de Rosas 861, teléfono 214600, ciudad.

Veedores de la dirección central de ATE analizarán la situación de la filial

Miembros de las agrupaciones que el 16 de setiembre ocuparon la filial Mendoza de la Asociación Trabajadores del Estado, informaron ayer que se encuentran en la provincia 2 veedores del Consejo Directivo Central de ATE "para verificar las denuncias formuladas contra la anterior conducción gremial de la entidad.

Integrantes de la agrupación "Juan Domingo Perón", de la Dirección de Construcciones y de la Agrupación Peronista de Empleados Estatales tomaron en aquella fecha la sede sindical para exigir la reposición en su cargo del ex secretario general, Roberto Bruno Miranda. Como se recordará en los primeros días del mes pasado, una asamblea de ATE dispuso paro de actividades, pero su máxima autoridad en en ese entonces —Roberto Miranda— desautorizó la medida. Al día siguiente, el dirigente nacional Aldo Ortiz comunicó que Miranda había sido separado de la organización por traición a ésta.

Un cronista de LOS ANDES mantuvo una entrevista, en el local ocupado, con el secretario de asuntos de provincia de la comisión administrativa de ATE, Jacinto H. Lagos y con el secretario político de la graupación "Juan Domingo Perón", César H. Moyano. Los gremialistas revelaron que muy posiblemente hoy concurría a la filial Roberto Miranda, quien por prescripción médica debió permanecer inactivo unos días luego del atentado terrorista perpetrado en su vivienda.

Seguidamente indicaron que se encuentran en la provincia dos miembros del Consejo Directivo Central de ATE —Severo G. Limonti y Carlos Moreno— en función de veedores "a raíz del problema suscitado en nuestro gremio".

Gestión aceptada

"Las agrupaciones peronistas que recuperaron el gremio —expresaron los informantes— van a acceder a la gestión de los compañeros veedores. Los invitamos a que junto con los integrantes de comisión directiva y nuestros revisores de cuentas y profesionales de nuestra seccional, verifiquen las irregularidades en materia de vivienda y finanzas (del gremio). Entendemos que esa es la función a la que deben abocarse los veedores".

Según se supo, los delegados de la conducción central comenzarían actuar a partir del martes.

Los dirigentes Lagos y Moyano dijeron asimismo que seguirán bregando para "que los afiliados de ATE tengan la absoluta seguridad de que el gremio no será manejado nunca más por personas que hacen del accionar gremial un provecho propio y de manera extraña a nuestro sentir nacional".

Afirmaron que deseaban trasmitir tranquilidad a los asociados inscriptos en los planes de vivienda asumidos por la organización, pues, "esta agrupación defenderá cabalmente sus intereses".

"Apoyo incondicional"

"En este accionar —aseguraron más adelante— contamos con el apoyo incondicional de todos los gremios estatales y del movimiento justicialista, persiguiendo un solo fin: llegar de una vez por todas con reales beneficios a los afiliados, integrándonos definitivamente en el movimiento obrero organizado que el general Perón soñó para la Argentina".

Repudio

A través de un comunicado, la comisión administrativa de ATE y la agrupación "Juan Domingo Perón" repudió el reciente atentado contra el ex secretario general. "Hacemos conocer a la opinión pública y a los afiliados —dice el texto— nuestro repudio a la acción terrorista de sectores que buscan la división de la familia estatal. Es por eso que les comunicamos que estamos en contacto con el consejo directivo central. También sepan que aunque nos quieren atemorizar, sabremos defender sus derechos e intereses con una sola arma: la honestidad".

Pese a las consultas efectuadas por LOS ANDES, no se pudo establecer cual será el panorama en la seccional de ATE, una vez finalizada la labor de los veedores. Una de las posibilidades sería la intervención de la filial por el consejo directivo central. Otra, la aceptación de los términos exigidos por los actuales ocupantes de la sede sindical, quienes, prioritariamente, exigen la restitución de Roberto Bruno Miranda en la función de secretario general.

Autoridades civiles, militares y eclesiásticas presenciaron la ceremonia en el establecimiento educacional de Las Heras.

Se impuso a una escuela el nombre "Tte. cnel. Schilardi"

La imposición del nombre de "Teniente Coronel Pompilio Schilardi" a la escuela diferenciada Nº 21, ubicada en el distrito El Plumerillo, dio lugar a una ceremonia de la que participaron altas autoridades civiles, militares, eclesiásticas y un público que colmó la capacidad del establecimiento.

En el palco levantado sobre el costado norte, tomaron ubicación el comandante de la VIII Brigada de Infantería de Montaña, general de Brigada Fernando Santiago, el comandante de Institutos Militares general Santiago Omar Rivero; segundo comandante de la VIII Brigada de Infantería de Montaña, coronel Julio César Medeiro; director del Liceo Militar General Espejo, coronel Alberto Savorido Solier; capellán de la Escuela Superior de Guerra, presbítero Egidio Esparza; vicecomodoro José María Pellegrini; ministro de Educación de la Provincia, en representación del interventor federal, profesor Dardo Olguín; subjefe de la Policía de la Provincia, comisario general Ramón Arrieta Cortez; representantes de entidades de Las Heras y una delegación de 46 tenientes coroneles de la promoción 82ª del Colegio Militar de la Nación. Además concurrieron la esposa del patrono del establecimiento, señora Nora Corona de Schilardi y sus hijas Mónica Leticia y Laura Cecilia, y hermanos del teniente coronel Schilardi. En semicírculo se encontraban formadas delegaciones de todas las escuelas del departamento.

Los actos

A los acordes de "Aurora", ejecutada por la banda de la VIII Brigada de Infantería, el general Santiago y el ministro de Educación, profesor Olguín, tuvieron a su cargo el izamiento de la bandera y seguidamente se entonaron las estrofas del Himno Nacional. Se dio lectura luego a la resolución de la Dirección General de Escuelas que lleva el número 1032, mediante la que se le impone nombre al establecimiento. De inmediato fue descubierto un retrato del militar desaparecido, lo que hicieron su viuda, señora Corona de Schilardi y el profesor Olguín. El capellán del Liceo Militar Espejo, presbítero Héctor Gimeno, bendijo las instalaciones.

Para referirse al acontecimiento, habló la directora de la escuela, señorita Josefina Costanzo, quien destacó las cualidades del patrono.

Los tenientes coroneles Roberto Galassi y José Han, procedieron a descubrir una placa a nombre de la promoción 82ª, la señora de Schilardi y sus dos hijas, descubrieron la placa de la familia y finalmente el presidente de comisión cooperadora, señor Felipe Ludueña y la directora, señorita Costanzo, descubrieron la perteneciente a las comisiones periescolares.

En representación de la VIII Brigada de Infantería de Montaña, habló el teniente coronel Martín Suárez. Agradeció la imposición del nombre "Teniente Coronel Pompilio Schilardi" al establecimiento, calificándolo como acto de gratitud. Dijo entre otras cosas, "fresca está en la memoria de los aquí presentes, la ceremonia realizada hace poco más de un año, para inaugurar estos claustros construidos por el Ejército Argentino, para formación de parte de la niñez de esta comunidad. El teniente coronel Schilardi, silenciosamente, sin ostentaciones, como era su norma de vida, hizo posible, junto a otros, esta realidad. Quizás Dios así lo dispuso, para que los muros que él ayudara a construir, perpetuaran su nombre a través del tiempo, manteniéndolo vivo en la memoria de los niños que aquí estudien".

Entrega de medallas

La directora, señorita Josefina Costanzo procedió a entregar una plaqueta a la señora de Schilardi y medallas a sus hijas. Luego los señores Angel Chila, José Jesús Millán, Cayetano Pistone y Jacobo Carlos Montáñez, invitados por la directora, entregaron medallas recordatorias a los hermanos del patrono. Seguidamente, personal docente hizo entrega de banderines a los integrantes de la promoción 82ª del Colegio Militar de la Nación, y en su nombre habló el teniente coronel Juan Carlos Moreno. Para agradecer los homenajes que se tributaban a su padre, habló la señorita Mónica Schilardi. Finalmente se entregaron distintivos a las autoridades civiles y militares. También se recibieron obsequios de distintas entidades para la escuela, entre ellos una bandera de ceremonias por parte de la Inspección General de Escuelas y un donativo de material didáctico lo concretó la promoción de 1948 por intermedio de la docente, señora Adela Assumma de Letizia.

Los alumnos presentes fueron agasajados por el Comando de la VIII Brigada de Infantería, mientras que las comisiones periescolares sirvieron un vino de honor del que participaron las autoridades y público. Bendijo la mesa el capellán de la Escuela Superior de Guerra, presbítero Egidio Esparza.

En su alocución, el teniente coronel Moreno sintetizó el pensamiento del teniente coronel Schilardi en párrafos como los que siguen: "Este estado de desasosiego se traduce en la insensibilidad, en la pérdida de su capacidad de asombro y reacción ante hechos que nuestro ancestral modo de ser siempre repudió. Que siempre descartó como factibles de ser realidad en estas tierras donde los vocablos Dios, Hogar, Libertad, Honestidad, Justicia, Trabajo, Unión, tuvieron presencia viva en las estrofas de su himno, donde las manos de su escudo jamás se desunieron para mancharse con sangre de hermanos y menos de inocentes".

Agregó luego: "Yo confío en ustedes, mas estoy seguro que la bandera de Belgrano está aún firme en el asta andino que consolidó el Gran Capitán, pues creo en mis compañeros y camaradas de armas, a quienes he visto derramar lágrimas de hombre y morderse los labios ante tantos féretros queridos, porque sé de sus preocupaciones, que son las mías, de su profunda vocación de libertad".

El subsecretario de Salud Pública y médicos de Epidemiología, durante la conferencia de prensa.

Inician el lunes el operativo de control de presión arterial

El lunes próximo dará comienzo en toda la provincia el operativo "prolongue su vida, controle su presión arterial", dispuesto por la Subsecretaría de Salud Pública del Ministerio de Bienestar Social.

Así lo anunció en reunión de prensa el titular de la Subsecretaría, doctor Luis Loyola, a quien acompañaban el director de Epidemiología y jefe general del operativo, doctor José A. Ferrara; jefe de la división control y coordinador del operativo, doctor Juan José Barboza, y el director general de coordinación intersectorial, doctor Raúl Piottante.

Dijo que este operativo, totalmente gratuito, se realiza por primera vez en el país y solicita para ello la colaboración de la población. Se tomará la presión a las personas mayores de 30 años, a fin de lograr primero su detección, luego su diagnóstico para su ulterior derivación y tratamiento. Recordó que en abril último —como lo informamos en su oportunidad— se dio comienzo a una prueba piloto entre el personal de las distintas reparticiones de la administración pública, lo que permitió ajustar técnicas y programas de tabulación. La primera parte del operativo fue recibido con beneplácito y ahora se han mantenido contactos con CGT, sectores empresarios, Federación Médica, para que este tipo de acción alcance la proyección deseada. La CGT va a firmar convenios con sus regionales, a fin de que presten su cooperación, poniendo a disposición de las brigadas sus servicios sociales, ajustándose para ello a las normas que se harán llegar. Se trabajará con intensidad en primavera y verano, con el propósito de que al llegar el próximo invierno se cuente con todos los detalles que faciliten una tabulación de la presión del habitante mendocino y se pueda estar en condiciones de establecer la media normal de la presión arterial. Anunció que se han impreso folletos explicativos, con textos accesibles a toda la gente. Los puestos serán fijos y móviles.

Primero se comenzará la tarea en el Gran Mendoza, y en un plazo de tres semanas aproximadamente, el operativo estará lanzado en todo el ámbito provincial.

Después, los doctores Ferrara y Barboza explicaron detalles. Puntualizaron que las enfermedades cardiovasculares constituyen actualmente la primera causa de muerte en muchos países del mundo, entre ellos, el nuestro. Mendoza no es ajena a esta situación mundial, pues aquí también estas enfermedades son la primera causa de muerte.

Uno de los textos del folleto explica que "la salud de nuestro corazón y de nuestras arterias está en nuestras manos. Para prevenir enfermedades cardiovasculares debemos conocer nuestra presión arterial, saber qué es la hipertensión y adoptar hábitos beneficiosos para nuestra salud". Y afirma después: "La hipertensión arterial es curable si se la descubre y trata precozmente".

Indicó el doctor Loyola que precisamente este tipo de operativo a nivel de pueblo, y realizado en forma gratuita, lo beneficia directamente. A la persona observada se le otorgará una tarjeta con sus datos personales, edad, domicilio, ocupación y la presión máxima y mínima anotadas, así como otros detalles.

Causas de muerte

El doctor Barboza se refirió a las principales causas de muerte y mostró gráficos realizados por Epidemiología en la provincia. En el periodo 1961-1965, se registraron estos casos: muertes por enfermedades cardiovasculares: 6.345; por tumores malignos: 4.835; por accidentes, envenenamientos, violencias: 2.860; por enfermedades propias de la primera infancia: 2.208; por neumonía bronquial: 1.896 y por gastroenteritis: 1.808.

En el periodo 1966-70, las cifras en el caso de las enfermedades cardiovasculares treparon a 13.063, o sea el doble, siguiéndole, respectivamente, para las distintas dolencias: 5.531, 3.639, 2.474, 2.288 y 1.041 casos.

La charla en la escuela "Ricardo Báez", de Las Heras.

Se habló en una escuela del cáncer en la mujer

Sobre el diagnóstico precoz del cancer en la mujer se habló ayer en la escuela provincial Nº 123 "Ricardo Báez", de Las Heras. La conferencia estuvo a cargo de la doctora Adelina Castillo de Rufino y fue organizada por la Comisión de Escuela para Padres del mencionado establecimiento con la coordinación del Cuerpo de Voluntarias del Instituto de Oncología "Dr. Flockstrumpf" dependiente de la Liga Mendocina de Lucha contra el Cáncer "Joao Schiappa de Azevedo".

Participaron de la disertación numerosas madres de alumnas y vecinas de la escuela y el personal directivo y docente del establecimiento, presidido por su directora, señora Encarnación Moreno de Sánchez. Las palabras de presentación estuvieron a cargo de la vicedirectora, señorita María Esther Lopez.

Prestaron su colaboración en el desarrollo del acto integrantes del Cuerpo de Voluntarias del Instituto, concurrieron a tales efectos su presidenta, señora Elcira Videla de Schiappa de Azevedo, la señora Mercedes Bozzo de Argumedo y la señorita Victoria Danti.

La doctora Castillo de Rufino recordó en su charla que una de las metas de la Liga Mendocina y, en consecuencia del Instituto, es salvar vidas. De allí la importancia de estas conferencias que no sólo alertan sobre la gravedad del cáncer sino que también ilustran a la mujer como practicarse un examen para descubrir los indicios de alarma que pueden significar cancer. En este sentido, reciben información no solo sobre el tumor de mama, sino tambien sobre otras manifestaciones cancerosas como una llaga o úlcera que no cura, una dureza o hinchazón en el seno o en cualquier otro lugar del cuerpo, una secreción hemorrágica o cualquier otra secreción inusitada, cualquier cambio en una verruga o un lugar, indigestión persistente o cualquier incomodidad para tragar, tos seca o ronquera persistentes, cualquier cambio en el hábito de la evacuación intestinal.

A 10 años de la creación de un cuerpo voluntario

Hoy se festejará el décimo aniversario de las voluntarias del Hospital Central, cuerpo creado por la misión "Kraford" en 1965.

Durante cuatro años las servidoras trabajaron en el cuarto piso de ese centro asistencial, hasta que posteriormente se les otorgó autorización para desempeñarse en todos los pisos.

Su primera presidente fue Nora de Wayen, a quien remplazó la hermana Irene y a la religiosa, Clementina R. de Gibert. Actualmente se desempeña como jefa interina la señora Rosas Matus de Serpa.

El plantel está integrado por 40 voluntarias activas. Su acción está apuntalada por 25 socios cooperadores y otros tantos benefactores.

Como parte de los festejos que realizarán las voluntarias, está prevista para mañana una misa a las 11 en la capilla del Hospital Central. A continuación se hará entrega de premios en el aula magna del primer piso del nosocomio. La celebración culminará por la noche con una cena de camaradería.

Severas críticas de un legislador correntino

Para asistir al XI Seminario sobre Promoción de Exportaciones, se encuentra en Mendoza el diputado nacional doctor Ricardo Balestra, del Partido Federalista, de Corrientes, integrante del Frente Federalista Popular.

El legislador realizó ayer una conferencia de prensa en el Partido Demócrata, ocasión en que respondió acerca de la actuación político-económica del país. El primer asunto que enfocó estuvo referido a los actos de carácter subversivo y de terrorismo "que se vienen reiterando con alarmante continuidad". En ese aspecto, opinó que las investigaciones de tales hechos no son motivo, en muchos casos, de una exhaustiva investigacion. Tampoco, añadió, el Parlamento se muestra claro en el sentido de disponer medidas que tiendan a terminar con esta situación de caos.

Con respecto a los medios empleados para combatir la subversión, estimó que no es lo más aconsejable fijar cambios en el Código Penal. "Creo que quien lo haga debe tener autoridad moral y este gobierno no la tiene, por cuanto la alentó y hasta la financió con anterioridad".

Colonialismo

Posteriormente formuló severas apreciaciones como consecuencia de la crisis por la que atraviesa el federalismo. Acotó que es indispensable la creación de verdaderos focos de atracción en el interior del país para terminar con la macrocefalía que significa Buenos Aires. Entre tales medidas sugirió la explotación de las riquezas regionales, un mejor y más justo reparto de los impuestos nacionales, etc. Destacó que desde el gobierno se critica al colonialismo y no se advierte el colonialismo que desde Buenos Aires se somete al interior.

Educación

En lo referente a la educación, opinó que ella es conducida con una evidente incertidumbre, por cuanto en cierto momento estuvo regida por la izquierda, luego por la extreme derecha y ahora se nota "una total mediocridad de sus dirigentes". En ese mismo orden de cosas señaló la profunda preocupación con que su partido observa el creciente éxodo de técnicos y científicos

Opinó que ello es como consecuencia de la total falta de incentivos y el desamparo de que son objeto por parte del Estado.

El legislador nacional fue consultado luego si compartía el reclamo formulado por el dirigente radical Ricardo Balbín, para que se adelante la fecha de las próximas elecciones. En su repuesta señaló que "el radicalismo actúa con una clara complacencia con respecto al gobierno, lo que no está de acuerdo con su carácter de primera minoría. Estimó que "el doctor Balbín teme al golpe militar y especula con los votos de descontentos y desilusionados". Advirtió luego que el país corre el riesgo del fraude que origina la propaganda, dados los abultados fondos con que para ese fin cuentan el partido gobernante y la C.G.T.

El diputado nacional doctor Ricardo Balestra

El cheque

Por último fue consultado en el sentido de que si el bloque al que pertenece insistirá en investigar los orígenes de los fondos del cheque que contra la cuenta de la Cruzada de Solidaridad Justicialista libró la presidente de la Nación. Recordó al respecto los vanos esfuerzos realizados por el legislador mendocino, doctor Francisco Moyano y la diputada salteña María Cristina Guzmán. "En todos los casos, dijo, el bloque oficialista hostigó en toda forma a quienes pretendían obtener una aclaración del caso, llegando a coartar la libertad de expresión, situación de la que no es ajeno el propio presidente del bloque oficialista".

Pago de haberes a los docentes titulares

El Ministerio de Cultura y Educación informó que la tesorería de la Dirección General de Escuelas, inició ayer el pago de sueldos por el mes de setiembre, a los docente titulares. De 17 a 19, entregó planillas pertenecientes al primer grupo escolar, a los directores de Capital, tarea ésta que continuará el próximo lunes, desde las 7.30. Además, envió planillas y fondos a las sucursales bancarias correspondientes al segundo grupo escolar.

La habilitación de la Subsecretaría de Educación abonará hoy, a partir de las 8.30, los sueldos de setiembre al personal de los establecimientos educativos secundarios y técnicos, mediante la entrega de las respectivas planillas al personal directivo. También se abonará los haberes al personal del Ministerio.

Autoridades en la Junta de Religiosas

La Junta de Religiosas de la Arquidiócesis de Mendoza informó que en reciente asamblea trienal con representantes de las comunidades de la Iglesia local, quedó constituida, en el local del Colegio María Auxiliadora la siguiente comisión: presidenta, madre Cecilia Defrance (dominicas mendocinas); vicepresidenta, madre Elena Repetto, (Compañía de María); vocales, hermana María Rosa Cacobo, (hija de San Pablo); hermana Eudoxia Gutiérrez, (mercedarias de la Caridad); hermana Ramos Moreno, (hijas de San José); hermana Débora Pérego (Consolata); hermana Raquel Romero (hija de San Pablo); y hermana Clara Furlán (Claretiana).

Ayer no se cobró en varias playas de estacionamiento

En la situación registrada esta semana con respecto a las playas de estacionamiento, se registró ayer una curiosa novedad: en muchos de estos lugares los encargados no cobraron la tarifa en el horario vespertino.

Para conocer el origen de esa alternativa que sin embargo hay que aclarar no se registró en todos los estacionamientos, ya que en algunos se cobró el precio viejo, LOS ANDES entrevistó a directivos de la Asociación de Empresarios de Playas de Estacionamiento de Mendoza (ADEPEM).

Los propietarios explicaron que ayer a la mañana se entrevistaron con el subsecretario de Industria, Comercio y Minería, doctor Jorge Nicolás Becerra, a quien entregaron una carpeta de costos del servicio de las playas. El funcionario —agregaron— prometió que el lunes el área competente iba a producir una resolución, contemplando la posición sostenida por el empresariado.

También manifestaron los directivos de ADEPEM que el subsecretario Becerra, en el marco de una reunión cordial según acotaron, solicitó no innovar hasta que se dispusiera el régimen definitivo de precios. "Ante ese pedido del doctor Becerra y a los efectos de facilitar la labor del gobierno y por un principio de seriedad empresaria, ADEPEM aconseja a sus asociados, retrotraer las tarifas a los montos anteriores o no cobrar el servicio".

Aseguraron los dueños de terrenos para estacionamiento que el costo real por vehículo ingresado en la playa asciende a $ 16,26 por unidad. "En este precio —afirmaron— no está incluido ningún porcentual del rendimiento del capital y solamente los valores de costos directos e indirectos".

Autorizaron aumento en el precio de la leche

El gobierno de la Intervención Federal, autorizó un aumento en el precio de la leche, el que oscila en términos generales en los $ 2 por litro.

La resolución Nº 428 de la Subsecretaría de Industria, Comercio y Minería, recién se conoció ayer, a través de la Dirección de Difusión de la Provincia, si bien la autorización para cobrar los nuevos incrementos rige a partir del 2 de octubre.

Los precios máximos de venta para este artículo que forma parte de los incluidos en la lista 36 (canasta familiar), rigen en todo el territorio provincial. Las infracciones que se cometan harán paibles a sus autores de las sanciones previstas en la ley nacional Nº 20680.

Los precios máximos de lácteos y similares, discriminados, serán los siguientes: leche fluida de origen extraprovincial, por litro, usina a repartidor y/o distribuidor, embotelladas, $ 5,85; sachet, $ 6,15; usina a público, $ 6,50 y $ 6,50; transportista a minorista en local de venta, $ 6,65 y $ 6,95; minorista al público, en local de venta, $ 7,20 y $ 7,50; al público en domicilio, $ 7,70 y $ 8.

En zonas ubicadas entre 35 y 75 kilómetros de la planta procesadora-envasadora, podrá adicionarse hasta $ 0,40 por litro. En zonas ubicadas a más de 75 kilómetros de la planta, se podrán adicionar hasta pesos 0,50 también por litro. Se establece un margen total máximo del 15 por ciento para la venta de leche en tarros, sobre el precio de venta en usina, en las condiciones reglamentarias vigentes.

La Dirección de Comercio podrá autorizar en forma expresa adicionales por transporte de vehículo acondicionado con material aislante para conservación de temperatura, atendiendo a las características de la zona para la que se solicite, ese adicional no podrá ser superior a $ 0,10 por litro.

Leche de tambo

La leche fluida de tambo de

Entidades Científicas

Sociedad Argentina de Pediatría. — La filial Mendoza de esta entidad realizará hoy, a las 9.30, en el hospital "Emilio Civit", una reunión científica. Disertarán los doctores H. Notti (h) y Francisco Sevilla, sobre "Oclusiones intestinales del recién nacido".

Los festejos del Día del Jubilado Policial inician

El Centro de Jubilados, Retirados y Pensionados de la Policía de Mendoza dio a conocer el programa a desarrollarse en conmemoración del "Día del Jubilado Policial".

Hoy a las 10.30, en la Jefatura de Policía, la comisión directiva de la entidad saludará al jefe, subjefe y plana mayor. A las 11 se realizará una visita domiciliaria a los socios impedidos físicamente.

Mañana a las 10.30 se oficiará una misa en la capilla del cementerio de la Capital en sufragio de las almas de policías fallecidos; a las 11.15, ofrenda floral en el panteón policial; y a las 13, almuerzo de camaradería en la sede de la Asociación Mutual de Suboficiales y Agentes de la Policía de Mendoza, Pueyrredón 372, ciudad.

Políticas

Partido Popular Cristiano

Juventud comunicó a sus integrantes que hoy a partir de las 17, se realizará una reunión en su local de calle San Lorenzo 755, capital. Se tratará la próxima convención a realizarse en Buenos Aires, los días 30 y 31 de octubre y el primero de noviembre.

Partido Justicialista

Renuncia. — El tesorero de esta agrupación, señor Pedro Vidal Ruffolo, ha reiterado ante el interventor partidario, doctor Mauricio A. Scatamacchia, la renuncia al citado cargo.

Adquirirá la Comuna equipos para alumbrado

Licitó la Municipalidad de la Capital la compra de 500 equipos para alumbrado público. Se trata de la adquisición de artefactos a vapor de mercurio de 400 w., para montar en pescante, con un gasto aproximado de $ 5.000.000. Estos elementos serán destinados al plan 1975 de remodelación del alumbrado, que se lleva a cabo, según informaron las autoridades comunales, a un trámite más acelerado de lo previsto.

Entregarán viviendas de barrio Beghin

El domingo se efectuará la entrega de las primeras viviendas del barrio "Humberto Beghin', que construyó Sindicatos Unidos Petroleros del Estado, en Carrodilla, Luján de Cuyo.

El programa a desarrollarse es el siguiente: 10, recepción de autoridades; 10.15, bendición del barrio; 10,30, palabras alusivas; 10,45, entrega de llaves; 11.30, recorrido de casas; 12,30, copetín.

ASOCIACION EDUCACIONISTA **LEONARDO MURIALDO**

Parroquia Nuestra Señora de Lourdes (V. Talleres), comunica rifa Renault 12, sorteada 27 de Setiembre 1975, Lotería Mendoza resultó premiado el **Nº 3065.**

2|10|C|945|4|10

U. J. E. M. VI.

UNION JUDICIALES, ESTATALES MAGISTERIO PARA LA VIVIENDA

Reunión Informativa muy Importante

El Consejo Directivo de U.J.E.M.VI - UNION JUDICIALES, ESTATALES Y MAGISTERIO PARA LA VIVIENDA convoca a todos los preadjudicatarios del BARRIO JARDIN NORTE a una reunión informativa que se realizará el día **4 de octubre de 1975 del corriente año a las 11 horas,** en el local de la Asociación Mendocina de Box, calle Mitre 1771 de Ciudad, con el objeto de dar un amplio informe sobre las gestiones realizadas ante las autoridades del Banco Hipotecario Nacional, referentes a nuestra operatoria y de manera especial en lo que respecta al monto del 4% y pago de cuotas.

Recomendamos a los Señores Preadjudicatarios **puntual asistencia,** dado que la Reunión dará comienzo sin tolerancia por no ser una Asamblea Extraordinaria.

ORLANDO JOSE VERA Secretario — **EDGARDO A. CIVIT EVANS** Presidente

3|10|F|96079|4|10

INTERVENCION FEDERAL EN MENDOZA

Ministerio de Bienestar Social

Dirección General de Administración

Departamento de Concursos

Comunícase al PERSONAL ESCALAFONADO dependiente del Ministerio de Bienestar Social de la RAMA ENFERMERIA que por Resolución Nº 1522/75 se llama a Concurso de **ANTECEDENTES** y **OPOSICION** para cubrir los cargos respectivos de las dependencias que se mencionan, cuya recepción de Sobres de Antecedentes provenientes de los servicios donde hubieren sido presentados, y las pruebas de Oposición a aspirantes de la Zona de Capital, Zona Este y Cercanas se cumplirán en el Departamento de Concursos. Las de la Zona Sur, se cumplirán en la Delegación Sanitaria Asistencial de esa Zona estableciéndose para aquéllas y éstas las fechas y horarios siguientes:

RECEPCION DE ANTECEDENTES

Apertura: Día 14 de Octubre - Cierre Día 27

CONCURSO

48) UN CARGO de JEFE-CABO (Sala de Operaciones del Hospital "Central"). Prueba de Oposición: día 30 de octubre a las 17 hs.

RECEPCION DE ANTECEDENTES

Apertura Día 16 de Octubre - Cierre Día 29

49) UN CARGO de JEFE-CABO (Clínica Médica General del Hosp. de Malargüe). Prueba de Oposición: día 5 de noviembre a las 16 hs.

50) UN CARGO de JEFE-CABO (de Pediatría del Hosp. de Gral. Alvear). Prueba de Oposición: día 5 de noviembre a las 16 hs.

INSCRIPCION: Abierta por DIEZ días hábiles hasta 24 hs. antes del plazo fijado para el cierre de la recepción de ANTECEDENTES de cada cargo.

Los requisitos y formalidades que se exigirán a los postulantes, fecha de programación, la difusión del llamado a concurso, la distribución del material respectivo y de los temas para las pruebas de Oposición y toda aquella información que resulte de interés para los aspirantes, está a cargo del Departamento de Concursos del Ministerio de Bienestar Social, Planta Baja, Ala Este de la Casa de Gobierno.

4|10|-|96355|5|10

CASA FLORES "Villa Nueva"
BOSCHIN HNOS. S.R.L. SEPELIOS
BRA. DE LOS ANDES 4189 - TEL. 260428

AVISOS FUNEBRES

SEPELIOS

✝

GREGORIO UTRERO
Q.E.P.D.
Falleció el 3-X-1975.

Su esposa: Blasa Fernández de Utrero; sus hijos Ubaldo, Enriqueta, Juliana, Gregorio, Elena, Juan y Manuel; M sus hijos políticos: Josefa Mut, Enrique Anconetani, Elena Delgado, Cosme Parodi, Marina Bertelemy y María Salomé Pérez; nietos, bisnietos y demás deudos participan su fallecimiento e invitan a acompañar sus restos al cementerio de Tunuyán hoy, a las 17 hs. Casa mortuoria: Calle Nueva s.n., Vista Flores, Tunuyán.
4|10|F|95718|4|10

✝ **GREGORIO UTRERO. - Q.E.P.D. - Falleció el 3-X-1975. -** Su desconsolada esposa, Blasa Fernández; sus hijos: Elena, Enriqueta, Juliana, Juan, Ubaldo, Manuel y Gregorio; sus hijos políticos: Cosme Parodi, Josefa Mut, Salomé Pérez y María Bertolemi; sus nietos: Rubén, Raúl, María del Carmen Parodi; Ubaldo, Antonio, Alejandro, Manuel, Pablo, Alberto y Susana Utrero; Rodolfo, Alberto, Roberto y Julio Anconetani; Marta, Carlos y Juan Orieta; nietos políticos: Hilda, Regina, Marta, Ana, Beatriz, Carmen, Josefa y bisnietos, participan con profundo dolor su fallecimiento e invitan al sepelio de sus restos, hoy sábado, a las 16 hs. Casa de duelo: Calle Nueva, Vista Flores, Tunuyán.
4|10|C|564|4|10

✝ **GREGORIO UTRERO. - Q. E. P. D. - Falleció el 3-X-1975.-** Sus nietos: Ubaldo Utrero y Josefina Brú de Utrero; sus bisnietos: Cecilia y Exequiel y Juan Brú y Flia., participan su fallecimiento e invitan a acompañar sus restos.
4|10F|95719|4|10

✝ **GREGORIO UTRERO - Q. E. P. D. - Falleció el 3-X-1975.-** Su nieto Antonio Utrero y señora participan con profundo dolor su fallecimiento e invitan al sepelio de sus restos
4|10|C|767|4|10

✝ **GREGORIO UTRERO. - Q.E. P.D. - Falleció el 3-X-1975. -** Américo Utrero y familia, participan con profundo dolor el fallecimiento de su querido tío, Gregorio, e invitan al sepelio de sus restos.
4|10|C|565|4|10

✝ **GREGORIO UTRERO. - Q.E. P.D. - Falleció el 3-X-1975. -** Su hermana política, Amalia Ibáñez de Utrero, sus sobrinos: Beatriz y Amalia; sus sobrinos políticos: Marcelo Cufré y Federico Hindle, participan con profundo dolor su fallecimiento e invitan al sepelio de sus restos.
4|10|C|566|4|10

✝ **GREGORIO UTRERO. - Q. E. P. D. - Falleció el 3-X-1975.-** Alberto Bravo y Flia., participan el fallecimiento de su vecino y amigo e invitan a acompañar sus restos.
4|10|F|95719|4|10

✝ **GREGORIO UTRERO. - Q. E. P. D. - Falleció el 3-X-1975.-** Francisco Marchena y Flia., participan el fallecimiento de su vecino y amigo e invitan al sepelio de sus restos.
4|10|F|95719|4|10

✝ **GREGORIO UTRERO. - Q. E. P. D. - Falleció el 3-X-1975.-** Jefes y personal de la Compañía Argentina de Teléfonos del Valle de Uco participan el fallecimiento del tío de su compañero de trabajo Américo Utrero e invitan al sepelio de sus restos.
4|10|F|95719|4|10

✝ **GREGORIO UTRERO - Q.E. P.D. - Falleció el 3-X-1975 -** Sus sobrinos: Pedro, Salvador, Ana, José y Lola Sánchez participan con pesar su fallecimiento e invitan al sepelio de sus restos.
4|10|F|95719|4|10

✝ **GREGORIO UTRERO - Q.E. P.D. - Falleció el 3-X-1975 -** Rafael Lucena, Juan Cavallotti, Víctor Marone, José H. Villanueva e hija, Félix Lauricella, Andrés Bravo, Antonio Cerdá, Juan Oña, Fernando Gabardó, Rosa de Salorio, participan el fallecimiento del padre de su amiga Helena, e invitan al sepelio de sus restos.
4|10|C|736|4|10

✝ **GREGORIO UTRERO. - Q. E. P. D. - Falleció el 3-X-1975. -** Sus vecinos, Octavio Accardi y Flia., participan el fallecimiento del padre de su amigo Osvaldo Utrero.
4|10|C|685|4|10

✝

FRANCISCO SEGOVIA
MARTIN
Falleció el 3-X-1975.
Q. E. P. D.
C. A. S. R. y B. P.

Su esposa: Juana Alberta Calderón de Segovia; hijos: Juan Rafael, José, Juana, Carmen y Martha F. Segovia; hijos políticos: Juan Enrique Battagliese, Leopoldo E. León, Lucía Olarieta, Erino Romagnoli y futura hija política: María Esther Vera; nietos: Juan Enrique Battagliese, Martha Laura Battagliese, Carlos Rafael Segovia, Roberto Ricardo Segovia, José Leopoldo León y Sandra A. Romagnoli; bisnietos: Mariana y Sebastián Segovia, sobrinos, primos y demás familiares participan su fallecimiento e invitan al sepelio de sus restos hoy a las 11 horas, en el cementerio de Maipú. Casa mortuoria: Ozamis 347, Maipú. Servicio cochería Timonieri, Calderón y López, Maipú.
4|10|F|95710|4|10

✝ **FRANCISCO SEGOVIA - Q. E. P.D. - Falleció el 3-X-1975 -** Sus sobrinos: Pedro, Salvador, Ana, José y Lola Sánchez participan con pesar su fallecimiento e invitan al sepelio de sus restos.
4|10|F|96357|4|10

✝ **FRANCISCO SEGOVIA - Q. E. P.D. - Falleció el 3-X-1975 -** José Civico, hijas y respectivos esposos, participan con profundo pesar, el fallecimiento de su gran amigo, e invitan al sepelio de sus restos.
4|10|C|723|4|10

✝ **FRANCISCO SEGOVIA - Q. E. P.D. - Falleció el 3-X-1975 -** Los compañeros de Sección Contaduría Destilería Luján de Cuyo, participan con profundo dolor al fallecimiento del padre y padre político de sus compañeros Marta Segovia y Enrique Battagliese e invitan al sepelio de sus restos.
4|10|C|530|4|10

✝ **FRANCISCO SEGOVIA - Q. E. P.D. - Falleció el 3-X-1975 -** Sus vecinos y amigos: Víctor Longo, Héctor Lucchesi, Francisco Bizzotto, Antonio Prieto, Roberto Prieto, Mafalda de Tano, Claudio Luna, Augusto Sánchez, Isabel Martínez, Pedro Tobares, Yolanda de Manuele, Delia de Squeri, Nicolás Mayorga y sus respectivas familias participan con pesar su fallecimiento e invitan al sepelio de sus restos.
4|10|F|96357|4|10

✝ **FRANCISCO SEGOVIA MARTIN - Q.E.P.D. - Falleció el 3-X-75 - C.A.S.R. y B.P. -** Emilio León e hijos, Leopoldo E., Juan Emilio, Oscar y María Luisa, Elisa y Carlos Sulti; hijas políticas Carmen Segovia, Mary Henríquez, Francisco Segovia y Nely Martín participan el fallecimiento de su consuegro e invitan al sepelio de sus restos.
4|10|F|95711|4|10

✝ **FRANCISCO SEGOVIA MARTIN - Q.E.P.D. - Falleció el 3-X-75 - C.A.S.R. y B.P. -** Juan Enrique Battagliese y Flia., participan con profundo dolor el fallecimiento de su consuegro e invitan al sepelio de sus restos.
4|10|F|95711|4|10

✝ **FRANCISCO SEGOVIA MARTIN - Q.E.P.D. - Falleció el 3-X-75 - C.A.S.R. y B.P. -** Club Bodegas y Viñedos Giol participa el fallecimiento del padre del integrante de su comisión directiva José Segovia e invita al sepelio de sus restos.
4|10|F|95711|4|10

✝ **FRANCISCO SEGOVIA MARTIN - Q.E.P.D. - Falleció el 3-X-75 - C.A.S.R. y B.P. -** Asociación Española de Maipú, comisión y socios participan el fallecimiento de su ex tesorero y socio vitalicio e invitan al sepelio de sus restos.
4|10|F|95711|4|10

✝ **FRANCISCO SEGOVIA. - Q.E. P. D. - Falleció el 3-X-1975.-** Jefatura de relaciones industriales, de personal, de relaciones laborales y de capacitación de destilería YPF Luján de Cuyo y el personal de los respectivos sectores, retribuciones, obra social y control asistencia, participan con pesar el fallecimiento del señor padre de su compañera de tareas señora Martha F. Segovia de Battagliese e invitan a acompañar sus restos al cementerio de la ciudad de Maipú.
4|10|F|95706|4|10

✝

ANA PEREZ DE PEREA
Q. E. P. D.
Falleció el 3-X-975.

Sus hijos: Alberto, Francisco, Haydée, Susana y Orlando, hijos políticos: Fanny, Angel, Esther, nietos y demás familiares participan con profundo dolor su fallecimiento e invitan al sepelio de sus restos. Capital a las 11 hs.
4|10|C|758|4|10

✝ **ANA PEREZ DE PEREA. - Q. E.P.D. - Falleció el 3-X-1975.** Sebastián Nieto y Sra., participan con profundo pesar el fallecimiento de la madre de su cuñada Susy.
4|10|C|764|4|10

✝ **ANA PEREZ DE PEREA. - Q. E.P.D. - Falleció el 3-X-1975.** Horacio Sanjurjo y Flia., participan con profundo dolor su fallecimiento e invitan al sepelio de sus restos.
4|10|C|757|4|10

✝ **ANA PEREZ DE PEREA. - Q. E.P.D. - Falleció el 3-X-1975.** Su amigo Juan participa con profundo dolor su fallecimiento e invitan al sepelio de sus restos.
4|10|C|754|4|10

✝ **ANA PEREZ DE PEREA. - Q. E.P.D. - Falleció el 3-X-1975.** Sus amigos: Ricardo, Teresa, Richard, Elda y Estela, participan con hondo pesar su fallecimiento.
4|10|C|749|4|10

✝ **ANA PEREZ DE PEREA. - Q. E.P.D. - Falleció el 3-X-1975.** Esperanza Gómez y Dora B. de Ponte participan con profundo dolor el fallecimiento de su amiga Ana e invitan al sepelio de sus restos.
4|10|C|747|4|10

✝ **MARIA ANA PEREZ DE PEREA. - Q.E.P.D. - Falleció el 3-X-75. -** Personal directivo, docente, celadoras y alumnas de la escuela Nº 5 BM "Fray Mamerto Esquiú" participan con dolor el fallecimiento de la señora celadora del establecimiento. Casa mortuoria: Callejón Priore 114 Ciudad, Mendoza.
4|10|C|486|4|10

✝ **MARIA ANA PEREZ DE PEREA. - Q.E.P.D. - Falleció el 3-X-75. -** La Asociación Cooperadora de la Escuela Nº 5 "Fray Mamerto Esquiú y Club de Madres, participan con hondo pesar el fallecimiento de la señora celadora del establecimiento, e invitan al sepelio de sus restos
4|10|C|485|4|10

✝ **MARIA ANA PEREZ DE PEREA. - Q.E.P.D. - Falleció el 3-X-75. -** Los empleados del Diario de Sesiones de la H. Cámara de Diputados, González, Zabala, Pérez, Beretta, Jofré, Ceverino de Bustos, Aguilera de Ramírez, Rodríguez, Nazar, Díaz, Phillippens y Rosas, participan con hondo pesar el fallecimiento de la señora madre del dilecto amigo y compañero Oriando Perea e invitan al sepelio de sus restos.
4|10|C|725|4|10

✝ **MARIA ANA PEREZ DE PEREA. - Q.E.P.D. - Falleció el 3-X-75. -** El personal directivo, docente, administrativo y de servicio de la escuela Nacional de Educación Técnica Nº 3 "Infanta Mendocina" participa el fallecimiento de la celadora de la escuela F. Mamerto Esquiú, e invita al sepelio de sus restos.
4|10|C|488|4|10

✝

LUIS CEFERINO JAIME
Q.E.P.D.
Falleció el 3-X-1975.

Sus hijos: Olga, Marta y Luis Jaime; hermano: Adolfo Jaime y Flia., nietos, sobrinos y demás familiares participan su fallecimiento e invitan al sepelio de sus restos a efectuarse hoy, a las 11 hs., en el cementerio de Capital. Casa de duelo: Matienzo 2466, Las Heras. Servicio: Cochería Mendoza.
4|10|C|768|4|10

✝ **JULIO CESAR RUMBO. - Q. E.P.D. - Falleció el 3-X-1975.-** Sus hijos: Silvia M. y César Enrique Rumbo; hijos políticos: Julio César Ortiz y Olga S. Margani de Rumbo; sus nietos: César Alberto, Silvia Virginia, Marta Alicia, Julio Roberto Ortiz, César Domingo y Enrique Antonio Rumbo; su hermana política: Emilia Carrera de Ibáñez y demás familiares participan con dolor su fallecimiento e invitan al sepelio de sus restos a efectuarse hoy, a las 10 hs., en el cementerio de Lavalle. Casa de duelo: Bernardo de Irigoyen s.n., Lavalle. Servicio: Cochería Valverde.
4|10|C|763|4|10

✝ **JULIO CESAR RUMBO. - Q. E.P.D. - Falleció el 3-X-75. -** Su consuegro César Alberto Ortiz y familias de Juan A. Ortiz, Horacio R. Kollemberger, Juan H. Gassull y Enrique A. Ortiz, participan con profundo dolor su fallecimiento.
4|10|C|688|4|10

✝ **JULIO CESAR RUMBO. - Q. E.P.D. - Falleció el 3-X-75. -** La Cooperativa Agrícola Tulumaya Ltda., participa con pesar el fallecimiento de su socio fundador y padre de su enólogo don César Enrique Rumbo e invita a acompañar sus restos.
4|10|C|734|4|10

✝ **JULIO CESAR RUMBO. - Q. E.P.D. - Falleció el 3-X-75. -** Los miembros del Consejo de Administración de la Cooperativa Agrícola Tulumaya Ltda, participan el fallecimiento de su consocio y amigo.
4|10|C|733|4|10

✝ **JULIO CESAR RUMBO. - Q. E.P.D. - Falleció el 3-X-75. -** El personal administrativo de la Cooperativa Agrícola Tulumaya Ltda., participa el fallecimiento del socio de la Cooperativa y padre de su estimado compañero de tareas don César E. Rumbo.
4|10|C|732|4|10

✝ **JULIO CESAR RUMBO. - Q. E.P.D. - Falleció el 3-X-75. -** El personal de bodega y planta de fraccionamiento de la Cooperativa Tulumaya Ltda., participa el fallecimiento del señor padre de su compañero de tareas don César Enrique Rumbo.
4|10|C|731|4|10

✝ **JULIO CESAR RUMBO. - Q. E.P.D. - Falleció el 3-X-75. -** Los amigos de su hijo César Enrique: Alberto Gillo, José Rodríguez Logrippo, Eduardo Miranda, Juan Lobón, Manuel Sánchez Chavez, Félix N. Pérez, Rafael A. Iacobucci y Guillermo Gómez, participan con mucho pesar el fallecimiento de su señor padre e invitan a acompañar sus restos.
4|10|C|730|4|10

✝ **JULIO CESAR RUMBO. - Q. E.P.D. - Falleció el 3-X-75. -** La Municipalidad de Lavalle, participa con congoja el fallecimiento del caracterizado vecino y ex intendente e invita al pueblo lavallino al sepelio de sus restos, hoy a las 10 horas.
4|10|F|96446|4|10

✝ **JULIO CESAR RUMBO. - Q. E.P.D. - Falleció el 3-X-75. -** La Municipalidad de Lavalle, participa con congoja el fallecimiento del caracterizado vecino y ex intendente e invita al pueblo lavallino al sepelio de sus restos, hoy a las 10 horas.
4|10|C|671|4|10

✝ **JULIO CESAR RUMBO. - Q. E.P.D. - Falleció el 3-X-75. -** Pedro H. Pizarro y flia., participan con profundo pesar el fallecimiento de su dilecto amigo e invitan al sepelio de sus restos, 4|10|C|680|4|10

✝ **JULIO CESAR RUMBO. - Q. E.P.D. - Falleció el 3-X-75. -** La comisión directiva y socios del Ciclos Club Lavalle, participan con profundo dolor el fallecimiento del padre del ex director y socio de la institución Sr. Enrique Rumbo e invitan al sepelio de sus restos a llevarse a cabo el 4 del actual en el cementerio local.
4|10|C|689|4|10

✝ **JULIO CESAR RUMBO. - Q. E.P.D. - Falleció el 3-X-75. -** Gustavo André y flia., participan con gran pena el fallecimiento de su compadre y gran amigo y que sus restos serán inhumados hoy en el cementerio de Lavalle.
4|10|C|642|4|10

✝ **JULIO CESAR RUMBO. - Q. E.P.D. - Falleció el 3-X-75. -** Héctor Juan Spinelli, Osvaldo Rodríguez Flores, Julio César Ortiz, Oscar Sat, Hernán Moschetti, José Luis Garro, Santos Cornejo, Ricardo Lilloy, Mercedes Díaz de Rivero, Pedro Navas, Rodolfo Alejandro Díaz, Alfredo Del Giusti y Guillermo Alberto Sánchez, en nombre de sus compañeros del justicialismo, participan su fallecimiento.
4|10|C|549|4|10

✝ **JULIO CESAR RUMBO. - Q. E.P.D. - Falleció el 3-X-75. -** Sus amigos: Agustín Planes y flia., Lucio Garro y flia., Carlos Planes y flia., participan su fallecimiento e invitan al sepelio de sus restos.
4|10|C|593|4|10

✝ **JULIO CESAR RUMBO. - Q. E.P.D. - Falleció el 3-X-1975.** Sus amigos: Pocho Herrera y Sra., Pancho Cavagnola y Sra., Arnaldo Zera y Sra., participan su fallecimiento e invitan al sepelio de sus restos.
4|10|C|594|4|10

✝ **JULIO CESAR RUMBO. - Q. E.P.D. - Falleció el 3-X-75. -** El Partido Justicialista, participa con profundo dolor el fallecimiento de su distinguido compañero e invita al sepelio de sus restos.
4|10|C|636|4|10

✝ **JULIO CESAR RUMBO. - Q. E.P.D. - Falleció el 3-X-1975.-** El Movimiento Nacional Justicialista Provincial participa el fallecimiento del doctor Julio César Rumbo, ex diputado y ex senador de la Provincia e invita al sepelio de sus restos.
4|10|C|768|4|10

✝ **JULIO CESAR RUMBO. - Q. E.P.D. - Falleció el 3-X-1975.-** Laverio Martino y Flia., participan con profundo pesar su fallecimiento e invitan al sepelio de sus restos.
4|10|C|768|4|10

✝ **JULIO CESAR RUMBO. - Q. E.P.D. - Falleció el 3-X-1975.-** El Consejo Departamental del Movimiento Justicialista de Lavalle participa con dolor el fallecimiento del que fuera su secretario general e invita al sepelio de sus restos a efectuarse hoy en el cementerio de Lavalle.
410|C|768|4|10

✝ **JULIO CESAR RUMBO. - Q. E. P. D. - Falleció el 3-X-1975. -** Humberto B. Villegas y Flia., participan con gran pesar el fallecimiento de su querido y gran amigo Don César e invitan al sepelio de sus restos.
4|10|C|760|4|10

✝ **JULIO CESAR RUMBO. - Q. E. P. D. - Falleció el 3-X-1975. -** Carlos Minoli y Sra., Emilio Oribe y Sra., participan su fallecimiento e invitan al sepelio de sus restos.
4|10|C|762|4|10

✝ **FRANCISCO SALONIA. - Q. E. P. D. - Falleció en Buenos Aires el 2-X-1975. -** Sus desconsolados hijos, Antonio Francisco, Henry Salonia y Ruth Salonia de Perazza; sus hijos políticos, Jorge Alfredo Perazza, Marta Ruzo de Salonia y Norma Mauad de Salonia; sus nietos, Ruth María, Roxana y Claudia Perazza; Alejandra, Francisco Hernán, Patricio, Fabio Francisco y Gilda Salonia; hermanos, hermanos políticos, primos y demás familiares, participan su fallecimiento e invitan al sepelio de sus restos hoy sábado 4, a las 11 horas, en el cementerio de General Alvear. Casa de duelo: Diagonal Carlos Pellegrini 314, Gral. Alvear. Servicio: Cochería "La Santa Cruz".
3|10|F|94273|4|10

✝ **FRANCISCO SALONIA. - Q. E. P. D. - Falleció en Buenos Aires el 2-X-1975. -** Francisco Goldar y Rosa Fuentes de Goldar, participan con profundo dolor el fallecimiento de su querido tío e invitan al sepelio de sus restos.
4|10|F|96452|4|10

✝ **FRANCISCO SALONIA - Q. E. P. D. - Falleció en Buenos Aires el 2-X-1975 -** Sus sobrinos: Noemí, Rodolfo, Liliana Guiral, Eva Guiral de Barbera; sus sobrinos políticos: Natividad L. de Guiral, Plácido Alberto Barbera; sus sobrinos nietos: Susana, Patricia y Luis Guiral, Salvi y Sergio Barbera, participan su fallecimiento e invitan al sepelio de sus restos.
4|10|F|95709|4|10

✝ **FRANCISCO SALONIA - Q. E. P. D. - Falleció en Buenos Aires el 2-X-1975 -** Sus sobrinos: José Curia Salonia y Esther Visino de Curia, participan con profundo dolor el fallecimiento del querido tío Francisco e invitan al sepelio de sus restos.
4|10|F|95717|4|10

✝ **FRANCISCO SALONIA. - Q. E. P. D. - Falleció en Buenos Aires el 2-X-1975. -** El personal de Bodega Salonia, de Colonia Alvear Oeste, Mendoza, participa con gran pesar el fallecimiento del padre de su titular, don Henry Salonia, e invita al sepelio de sus restos.
3|10|F|94277|4|10

✝ **FRANCISCO SALONIA. - Q. E. P. D. - Falleció en Buenos Aires el 2-X-1975. -** Carmen Noto de Mauad y sus hijos, participan con profundo dolor el fallecimiento del padre político de su hija Norma Elvira Mauad de Salonia, e invitan al sepelio de sus restos.
3|10|F|94275|4|10

✝ **FRANCISCO SALONIA. - Q. E. P. D. - Falleció en Buenos Aires el 2-X-1975. -** Carlos Miguel Cara, María Angélica G. de Cara, participan con profundo dolor el fallecimiento del padre de sus queridos amigos Antonio Francisco y Henry Salonia, e invitan al sepelio de sus restos.
4|10|F|96345|4|10

✝ **FRANCISCO SALONIA. - Q. E. P. D. - Falleció en Buenos Aires el 2-X-1975. -** Asad Tuma y Sra., y Adela Tuma, participan con profundo dolor el fallecimiento del padre de sus amigos Nino y Henry e invitan al sepelio de sus restos a realizarse el sábado 4, en General Alvear, Mendoza.
4|10|C|717|4|10

✝ **FRANCISCO SALONIA. - Q. E. P. D. - Falleció en Buenos Aires el 2-X-1975. -** Angel Sciarra y Flia., participan con profundo pesar el fallecimiento de su dilecto amigo don Francisco e invitan al sepelio de sus restos.
4|10|F|96452|4|10

✝ **FRANCISCO SALONIA. - Q. E. P. D. - Falleció en Buenos Aires el 2-X-1975. -** El personal directivo, docente, no docente, alumnos y comisiones periescolares de la Escuela Nº 520 "Della E. de Salonia", participan su fallecimiento e invitan al sepelio de sus restos.
4|10|F|96452|4|10

✝ **FRANCISCO SALONIA. - Q. E. P. D. - Falleció en Buenos Aires el 2-X-1975. -** El Comité de la Provincia de la U.C.R., participa con profundo dolor el fallecimiento de quien fuera destacado dirigente partidario en el departamento de General Alvear y representante ante organismos provinciales e invita al sepelio de sus restos.
4|10|C|698|4|10

✝ **FRANCISCO SALONIA. - Q. E. P. D. - Falleció en Buenos Aires el 2-X-1975. -** Alberto Ricardo Day participa el fallecimiento de quien fuera gran dirigente partidario de la provincia de Mendoza y cordial amigo e invita al sepelio de sus restos.
4|10|C|698|4|10

✝ **FRANCISCO SALONIA. - Q. E. P. D. - Falleció en Buenos Aires el 2-X-1975. -** Alfredo Mosso participa con pesar el fallecimiento del incansable luchador de la causa del radicalismo e invita al sepelio de sus restos.
4|10|C|698|4|10

✝ **FRANCISCO SALONIA. - Q. E. P. D. - Falleció el 2-X-75. -** Oscar V. Ambrosini, Catalina Torti de Ambrosini y Teresa Torti, participan con profundo dolor su fallecimiento y acompañan en su pesar a sus queridos amigos Nino, Henry y señoras y Chichita y esposo, e invitan acompañar sus restos en el Cementerio de General Alvear.
4|10|F|96447|4|10

✝ **FRANCISCO SALONIA - Q. E. P. D. - Falleció el 2-X-1975 -** Leopoldo Suarez y Sra., participan su fallecimiento e invitan al sepelio de sus restos.
4|10|F|95702|4|10

✝ **FRANCISCO SALONIA - Q. E. P. D. - Falleció el 2-X-1975 -** Leopoldo Alberto Suárez y Sra., participan su fallecimiento e invitan acompañar sus restos.
4|10|F|95702|4|10

✝ **DOLORES ALVAREZ Vda. DE DIAZ. - Q.E.P.D. - Falleció el 3-X-75. -** Sus hijos: Félix, Silvestre, Juana, y Dolores, sus hijos políticos: Nicasia Bustos de Díaz, Leonor Ruiz de Díaz, Rosa Lucero de Díaz, César Pietropaolo y Jorge Jayat, sus nietos: Dolores, Isabel, Antonia Nelly, Luis Reyes, Osvaldo, Eduardo, María Cristina, José Benjamín, Raquel, Carlos, Pedro, Hugo, Roberto, Mirtha, Julio César, Amina, María Estela y Jorge Elías, sus nietos políticos: Osvando Raed, Juan G. Falcon, Mirtha Raed, Elvira Jáuregui, Mirtha Guiñazú, Luis A. Raed, Susana Quinteros, Angel Campanella, Irma Bunino, Angélica Ojeda, Juan García, Amanda Reys, Joaquín Roza y Oscar J. Baigorria y su futura nieta política Beatriz Adriana Benito, bisnietos y demás familiares participan con profundo dolor su fallecimiento e invitan al sepelio de sus restos hoy a las 18.30 hs. en el cementerio de La Paz, casa mortuoria: calle San Martín y Mendoza.
4|10|F|95714|4|10

✝ **DOLORES ALVAREZ Vda. DE DIAZ. - Q.E.P.D. - Falleció el 3-X-75. -** Sus nietos: Joaquín Roza y Amina Jayat de Roza y sus bisnietos: Silvia y Jorge participan con profundo dolor el fallecimiento de su querida abuelita e invitan al sepelio de sus restos.
4|10|F|95715|4|10

✝ **DOLORES ALVAREZ Vda. DE DIAZ. - Q.E.P.D. - Falleció el 3-X-75. -** Sus nietos: Oscar J. Baigorria, Estela María Jayat de Baigorria, sus bisnietos: Mariela y Ariel, participan con profundo dolor el fallecimiento de su abuelita e invitan al sepelio de sus restos.
4|10|F|95715|4|10

✝ **DOLORES ALVAREZ Vda. DE DIAZ. - Q.E.P.D. - Falleció el 3-X-75. -** Rosa Vda. de Gais y Flia., participan con profundo pesar el fallecimiento de la madre política de su hermano e invitan al sepelio de sus restos.
4|10|F|95715|4|10

✝ **DOLORES ALVAREZ Vda. DE DIAZ. - Q.E.P.D. - Falleció el 3-X-75. -** Abdo Azrack y Flia., participan con profundo pesar su fallecimiento e invitan al sepelio de sus restos.
4|10|F|95715|4|10

✝ **DOLORES ALVAREZ Vda. DE DIAZ. - Q.E.P.D. - Falleció el 3-X-75. -** Jack y Berge Hakimian y Flia., participan con profundo pesar su fallecimiento e invitan al sepelio de sus restos.
4|10|F|95715|4|10

✝ **DOLORES ALVAREZ Vda. DE DIAZ. - Q.E.P.D. - Falleció el 3-X-75. -** Nicomedes Pérez Vda. de Giménez, Segundo Cardenas, Carlos Washington Cardenas, Ramón Reys, Orlando Gómez, Horacio Montenegro y sus respectivas Flias., participan con profundo dolor su fallecimiento e invitan al sepelio de sus restos.
4|10|F|95722|4|10

✝ **RICARDO BERDUCCI. - Q.E. P.D. - Falleció el 3-X-1975. - C. A. S. R. y B. P. - Hijos:** Carlos Nazareno, Martha Clide, y Agustín Jesús, hijos políticos: Carmen Rosa González, Humberto Videla, y Gladys Gabiola, hermanos: Humberto, Remo, Palmina y Esdruina, hermanos políticos, nietos, primos y demás familiares participan su fallecimiento e invitan al sepelio de sus restos que se efectuará hoy a las 10 hs. en el cementerio de Luján, casa mortuoria: finca Ruggeri (Estación Perdriel, Luján). Sepelios Velázquez Hnos. Córdoba 128, Luján.
4|10|F|95703|4|10

✝ **RICARDO BERDUCCI. - Q.E. P.D. - Falleció el 3-X-1975. -** Su hermana María Asdruina B. de Ruggeri, sobrinos: Víctor Ruggeri y Flia., Juan Ruggeri y Flia. y Humberto Montanari y Flia., participan con hondo pesar su fallecimiento e invitan al sepelio de sus restos.
4|10|F|95704|4|10

✝ **RICARDO BERDUCCI. - Q.E. P.D. - Falleció el 3-X-1975. -** Angela de Videla y Flia., Augusto Videla y Flia., y Carlos Videla participan con profundo pesar el allecimiento de su querido tío e invitan al sepelio de sus restos.
4|10|F|95704|4|10

✝ **RICARDO BERDUCCI. - Q.E. P.D. - Falleció el 3-X-1975. -** Carmela M. Vda. de Gabiola; Carlos Sánchez, Osvaldo y Luis Gabiola y Antonio Fraccaro y sus Flias., participan con hondo pesar el fallecimiento del padre de su hijo político y hermano político respectivamente Agustín Berducci e invitan al sepelio de sus restos.
4|10|F|95704|4|10

✝ **RICARDO BERDUCCI. - Q.E. P.D. - Falleció el 3-X-1975. -** Miguel Espelocin y Sra., Enrique Serrani, Mirtha Espelocin, Cecilia Laura, Daniel Pérez, Martha Espelocin, Virginia Martha, Emilio Maldonado y Sra. participan con pesar el fallecimiento de su apreciado amigo y vecino e invitan al sepelio de sus restos.
4|10|F|95704|4|10

✝ **RICARDO BERDUCCI. - Q.E. P.D. - Falleció el 3-X-1975. -** El personal de la Estación Experimental Regional Agropecuaria I.N.T.A. y Agencia de Extensión Luján de Cuyo participa con pesar el fallecimiento del Sr. padre de su compañero de trabajo Carlos N. Berducci, e invita al sepelio de sus restos.
4|10|F|95704|4|10

✝ **RICARDO BERDUCCI. - Q.E. P.D. - Falleció el 3-X-1975. -** Arturo Rosso, Benito Muñoz, Alejandro Muñoz, Rulo Muñoz, Ramón Fernández, Nicolás Muñoz, Jorge Alessandrello, José Salcedo, José Depetris, Miguel Espelocin, Marcos Gordillo, Rolando Rosso, Atilio Salcedo, Eladio Quintero, José Salas y Carlos Frigolé y sus respectivas familias, participan con pesar el fallecimiento de su apreciado amigo y vecino e invitan al sepelio de sus restos.
4|10|F|95704|4|10

✝ **RICARDO BERDUCCI. - Q.E. P.D. - Falleció el 3-X-1975. -** La comisión directiva, jugadores y simpatizantes del club Deportivo Ferroviario de Perdriel participan el fallecimiento del Sr. padre de su jugador activo Agustín Berducci e invitan a sus asociados al sepelio de sus restos.
4|10|F|95704|4|10

✝ **FLORENTINO QUIROGA. - Q. E.P.D. - Falleció el 3-X-1975.-** Su esposa: Beatriz Guardatti de Quiroga; su nieto: Nicolás Antonio Varo; hermanos: Norberto, Julia y Carmela Quiroga; hermanos políticos: María, Vicente, Otilia, Juan, Rosa y Manuel Guardatti; Emperatriz Lescano, Orencia Parés, María Fontenelli, Ana Nones, Elías Musse y Petra Díaz; sobrinos y demás familiares participan su fallecimiento e invitan al sepelio de sus restos a efectuarse hoy, a las 16 hs., en el cementerio de Capital. Casa de duelo: Estrada 80, Ciudad. Servicio: Cochería Valverde.
4|10|C|769|4|10

✝ **FLORENTINO QUIROGA. - Q. E.P.D. - Falleció el 3-X-1975. -** Otilia Guardatti de Saravia y Antonio Alcalde y Flia., participan con profundo pesar su fallecimiento e invitan al sepelio de sus restos.
4|10|C|768|4|10

✝ **MAXIMO BALLESTEROS - Q.E.P.D. - Falleció el 3-X-75 -** Ramón Rodríguez y Flia., Lorenzo Hnos. y Flia., José Martín y Flia. y Genaro Chacón y Flia., participan el fallecimiento del padre de su amigo Ramón Ballesteros e invitan a acompañar sus restos al cementerio de Tunuyán.
4|10|F|95720|4|10

✝ **MAXIMO BALLESTEROS - Q.E.P.D. - Falleció el 3-X-75 -** Juan López García y Flia., Marcelino Ramonda y Flia. y Nelson López y Flia., participan su fallecimiento e invitan a acompañar sus restos.
4|10|F|95720|4|10

✝ **MAXIMO BALLESTEROS - Q.E.P.D. - Falleció el 3-X-75 -** Norberto Daró y Flia., Avelino Balboni y Flia., Antonio Dalmau y Sra. y Ramón Hinojosa y Sra., participan su fallecimiento e invitan a acompañar sus restos.
4|10|F|95720|4|10

✝ **JUANA GIL de DIAZ. - Q.E. P.D. - Falleció el 3-X-1975. -** Su esposo, Pablo Matías Díaz; hijos: Dionisia, Rosa, Marcela, Quintino, Maggi, Elsa, Carlos, Miguel Angel y Augusto; hijos políticos: Narciso Nieto, Armando Córdoba, Juan Gil, María E. de Díaz, Zulma G. de Díaz, Elvira de Díaz y Alejandro, nietos y demás deudos, participan su fallecimiento y que sus restos serán inhumados en el cementerio de Caucete, Provincia de San Juan. Casa de duelo: Laprida 205, Caucete, E. Juan.
4|10|C|542|4|10

✝ **JUANA GIL de DIAZ. - Q.E. P.D. - Falleció el 3-X-1975. -** Sus amigos: Mario Almeida y Flia., Irma S. de Gallart y Flia., Susana López de Padín, Mario Visciglia, Vicente Farinela y Emilio Marchetti y Flia., participan con dolor el fallecimiento de la madre de su amiga Dioni, y elevan una oración a Dios, por su alma.
4|10|C|453|4|10

✝ **JUAN RAMON BRAVO QUINTEROS - Q. E. P. D. - Falleció el 3-X-1975 - C.A.S.R. y B.P. -** Sus desconsolados padres: Juan de Dios Bravo y Teresa Quinteros; su hermano: Carlos y personal del Matadero Frigorífico Mendoza, tíos, primos y demás deudos participan su fallecimiento e invitan al sepelio que se efectuará hoy, a las 17, en el cementerio de Godoy Cruz. Casa mortuoria: Sede del Sindicato del Personal del Matadero Frigorífico Mendoza, calle Civit 475, Godoy Cruz. Servicio: Casa Flores.
4|10|C|763|4|10

PARTICIPACIONES

✝

DIONISIA ZOILA GALLARDO
DE RIPARI
Q. E. P. D.
Falleció el 2-X-1975

Su esposo: Pascual Ripari; sus hijos: Martha, Lidia, Pascual y Julio; hijos políticos: Pablo Bazeta, Veraldo Beraldi y Elsa de Ripari; sus hermanos: Francisco Gallardo y Reymundo Gallardo; nietos: Marcia, Miriam, Sandra, Alejandro y Marisa; primos, sobrinos y demás familiares participan su fallecimiento y que sus restos fueron inhumados en el día de ayer en el cementerio de Rivadavia. Casa de duelo: Calle 1, Barrio Lencinas, Campamento. Servicio: Empresa Ferreyra, Rivadavia.
4|10|F|95716|4|10

✝ **RICARDO SANTIAGO VILLEGAS. - Q. E. P. D. - Falleció el 2-X-1975. -** El personal directivo, docente y alumnos de la Escuela Nº 71 "Emaús", participan con profundo dolor su fallecimiento y que sus restos fueron inhumados ayer en el Cementerio de Godoy Cruz.
4|10|C|545|4|10

✝ **RICARDO SANTIAGO VILLEGAS. - Q. E. P.

Un aspecto de la comida servida en la sede de la entidad notarial.

Fue celebrado el Día del Notariado Latino

Se cumplieron el viernes los actos conmemorativos del "Día del Notariado Latino", que fueron organizados por el Colegio Notarial de Mendoza.

Ese día, a las 20, fue oficiada una misa en memoria de los escribanos fallecidos en la Capilla del Colegio María Auxiliadora.

La celebración culminó con una comida que fue servida en los salones de la entidad, acto que contó con una numerosa y entusiasta concurrencia y transcurrió en un clima de cordial camaradería.

En representación de la Suprema Corte de Justicia asistieron los ministros del Tribunal, doctores Samuel F. Evans, Carlos A. Ruiz Villanueva y Félix Baztán; el presidente del Colegio de Martilleros Públicos, señor J. Guevara; el presidente del Colegio de Procuradores, señor José Alberto Bazán; el presidente y vicepresidenta del Colegio Notarial de Mendoza, escribanos Daniel Rosso y Elvira Calle de Antequeda, además de los demás miembros del Consejo.

Especialmente invitados asistieron profesionales del notariado ya jubilados; y personal jerárquico de la Dirección de Registros Públicos y Archivo Judicial de la Provincia.

A los postres habló el titular del Colegio Notarial, escribano Rosso, quien se refirió a la celebración, a la vez que destacó y agradeció la presencia de los invitados especiales.

Llaman a concurso para el libreto vendimial

El Directorio de la Dirección Provincial de Turismo ha dictado una resolución por la que se llama a concurso para la selección del libreto que tendrá el acto artístico central de la Fiesta de la Vendimia.

Se establece que podrán participar cualquier persona que lo desee con la sola condición de tener tres años de residencia en el país, debiendo versar el libreto sobre un tema sencillo, vinculado a Mendoza en forma integral, que asegure un espectáculo ágil, vistoso y alegre, de contenido popular de fácil captación por el público, en que se resalten los valores folklóricos y con profundo contenido nacional y popular.

Se determina también que el tema central versará sobre "Mendoza y el agua", y se referirá en especial a la influencia del agua en nuestra Provincia, como creadora de energía, en su vinculación con los deportes y el turismo y en especial, en relación con los cultivos mendocinos, la horticultura, la fruticultura y sobre todo con referencia al vino y a la vitivinicultura. Se señala que el espectáculo deberá ser alegre y liviano, y contener un mensaje a la unidad del pueblo argentino, y que su duración deberá estimarse entre 60 y 75 minutos, para luego continuar, como es tradicional, con la elección y coronación de la Reina de la Vendimia.

Los trabajos deberán ser presentados en la Dirección Provincial de Turismo, hasta el 31 de octubre a las 20, en que vence indefectiblemente el plazo.

La misma resolución determina la creación de un jurado, que presidirá el ministro de Economía e integran los miembros del Directorio de la Dirección Provincial de Turismo, un representante de la Sociedad Argentina de Escritores, filial Mendoza y uno del Círculo de Periodistas. Su fallo será inapelable y deberá expedirse en el término de diez días subsiguientes a la clausura de recepción de los trabajos.

En cuanto a los premios, se ha establecido un primero de $ 25.000 y un segundo de $ 10.000 para los autores que resulten seleccionados en ese orden, y el autor del libreto premiado en primer término tendrá prioridad para ser elegido director del espectáculo a realizarse en la noche de la coronación de la Reina, siempre que sus antecedentes y condiciones sean satisfactorios.

Entidades Diversas

Gran Fraternidad Universal. — Una conferencia sobre el tema "El equilibrio interior" pronunciará el profesor Carlos S. Castorino, hoy a las 18, en Colón 658, ciudad. La entrada es libre.

Federación de Entidades Argentino - Arabes. — Miembros de FEARAB Mendoza visitarán hoy y mañana los departamentos de Tunuyán, Tupungato, San Carlos, Alvear y San Rafael.

La delegación es encabezada por el señor Ramis Vaquer, secretario general de la entidad, y en cada lugar se informará sobre la marcha de la Federación en Mendoza, como así también sobre acontecimientos de la institución a nivel nacional.

Los señores Eduardo Maya y Emir Charif, miembros de la juventud y que acompañan al señor Ramis Vaquer, ofrecerán un audiovisual sobre la marcha de los campamentos y encuentros que viene desarrollando la entidad juvenil.

Instituto de Acción Social y Familiar. — El 16 de este mes a las 21, se iniciará un curso para padres, organizado en adhesión a la Semana de la Familia. El curso base comprende el siguiente temario: 1) Análisis de la familia tradicional; 2) Sentido de la vida; 3) La pareja de hoy y 4) Los hijos. Actuarán como profesores y coordinadores, Ana María Médici de López, Anabella Teresa Yáñez, Margarita de Castro, Carlos Vollmer y Fernando A. González del Solar.

Para mayor información e inscripción, los interesados deben dirigirse a calle San Luis 407 ciudad, teléfono 259584, de martes a jueves de 20.30 a 23.

Federación de Sicodrama. — Entre el 6 y el 12 de octubre, en el hospital base "Doctor José T. Borda", se realizará el Primer Congreso Latinoamericano de Sicodrama.

Según informó la Federación Latinoamericana de Sicodrama, los temas que se abordarán son los siguientes: El núcleo del yo; El esquema de roles; El objeto intermediario; Memoria, juego y dramatización; Psicodrama".

El ministro de Hacienda (a la derecha) saluda al funcionario luego de haberlo puesto en su cargo.

Asumió el director interino del Casino

La Intervención Federal en la Provincia, designó director del Casino de Mendoza con carácter interino, y por un período no mayor de noventa días, al escribano Carlos Abel Albino, con retención de su actual cargo de escribano general de Gobierno.

En el artículo primero del decreto se da por terminada la intervención a la casa de juego, dispuesta por decreto-acuerdo 2831/74 y su ampliatorio 809/74.

El escribano Albino asumió sus funciones durante una breve ceremonia que presidió el ministro de Hacienda, contador Lorenzo A. César y en presencia de otras autoridades y empleados del casino. El funcionario remplaza así al gerente administrativo interino, señor Pablo Marín, quien se había desempeñado como interventor de la institución.

La intervención del casino había sido dispuesta el 31 de julio de 1974 que se amplió el 21 de octubre de ese mismo año.

Departamentales

Maipú

Inauguraron el edificio de la escuela "Viamonte"

Autoridades municipales y escolares cortan la cinta de acceso.

MAIPU. — Fue inaugurado el nuevo local de la escuela Nº 154, Juan José Viamonte, de Tres Esquinas, Cruz de Piedra, Maipú.

Los actos comenzaron ante numeroso público, en el antiguo edificio con la despedida de éste. En la nueva escuela, autoridades del Banco de Mendoza entregaron una bandera de ceremonias al establecimiento, la que fue bendecida por el padre Franco. Durante el izamiento de la enseña se cantó el Himno Nacional. A continuación, el arquitecto Vicco hizo entrega del nuevo edificio a la directora del colegio, señora Julia de Serú y se descubrió un busto de Juan José Viamonte y placas recordatorias.

Se escucharon luego conceptos del presidente de la comisión cooperadora, señor Isuani, y las del señor Felipe Nanfra, por el Club de Leones de General Gutiérrez, entidad que tomó a su cargo el padrinazgo de la escuela. Al finalizar, fue servido un vino de honor en las nuevas instalaciones, las que se caracterizan entre otros aspectos, por su amplitud y modernismo.

En horas de la tarde, tuvo lugar una exhibición de gimnasia en cajón y colchonetas, una muestra de vóleibol y básquetbol y danzas y canciones folklóricas. Estas actividades estuvieron programadas y organizadas por los departamentos de deportes y recreación y de cultura y educación de la Municipalidad de Maipú.

Celebraciones patronales en Tres Esquinas

Tres Esquina, Cruz de Piedra, MAIPU.— Culmina hoy la novena por las fiestas patronales en honor del Sagrado Corazón de Jesús, oportunidad en que se efectuará una ofrenda por los difuntos y una procesión desde Chachingo.

Mañana, fiesta del Sagrado Corazón de Jesús, patrono de la parroquia local, se llevarán a cabo los siguientes actos: a las 9, salvas y repiques; a las 10.30, santa misa cantada por el coro parroquial; a las 11, procesión por las calles de la zona con la imagen del patrono; a las 13, almuerzo comunitario en el cine Laur.

Luján

Intercolegial de deportes se inicia hoy

LUJAN. — Hoy, a las 9, en las instalaciones deportivas del colegio Santa María Goretti, de Mayor Drummond, se iniciará un torneo deportivo intercolegial organizado por la Escuela Secundaria de Comercio Nº 1 "Ingeniero Ricardo Videla".

Participarán establecimientos educacionales de este departamento y de Godoy Cruz, Maipú y Capital. En la ocasión, se efectuarán competencias de atletismo, básquetbol, vóleibol, fútbol, pelota al cesto, sóftbol, handbol y cinchada.

Coronel (R.E.) Jorge E. Grimsditch

Q. E. P. D.

FALLECIO EL 4-IX-1975

Su esposa, hija, hijo político, nietos, hermano y demás familiares, agradecen profundamente al Comando VIII Brigada Infantería de Montaña, a la Dirección del Hospital Militar Mendoza, Personal Militar, Cuerpo Médico, religiosas y enfermeras, Centro Oficiales Retirados, Club de Polo El Cóndor, Club Gimnasia y Esgrima, Laboratorio Kahl y Co., Organización Yáñez, camaradas, amigos ,vecinos y a todos aquellos que de una u otra forma hicieron llegar sus expresiones de pesar e invitan a la misa que sus amigos harán rezar hoy, 4-10-75, a las 19 hs. en la capilla del Hospital Militar, Mza.

4|10|C|739|4|10

Culto católico

Basílica de San Francisco. - Hoy finalizarán los cultos en honor de San Francisco de Asís con una misa que se oficiara en el templo franciscano a las 20. Previamente, a las 19.30 comenzará la celebración con la recordación del tránsito de San Francisco.

Juraron tres abogados y una escribana

En la sala de acuerdos de la Suprema Corte de Justicia el presidente del tribunal, doctor Ventura González tomó juramento a los siguientes profesionales:

Abogados, doctores Aldo Bacre; Lyda Inés Gallardo y Juan Carlos Ganga. Posteriormente lo hizo la escribana Raquel Angela Rizzo.

Opinan sobre el fraccionamiento en origen

Integrantes del Movimiento Social Federalista (lencinista) se refirieron al embotellamiento en origen, diciendo que "no es verdad que se provoque la desocupación de más de 200.000 personas, teniendo en consideración que por el traslado, distribución y depósito, determinaría más mano de obra. Además en las provincias, el envasamiento abriría nuevas fuentes de trabajo, con la industria del vidrio y su explotación mineralógica, determinando un desplazamiento desde la ciudad puerto. También es una falacia la incidencia en el precio del vino, por cuanto el flete, sólo incide en un 10 por ciento que no representa una desproporción, teniendo en consideración que una "gaseosa" vale igual que una botella de vino tipo "turista". Por otra parte, la salud del pueblo estaría controlada por una elaboración más genuina, dentro de un radio con más posibilidades de inspección que el extenso territorio de nuestro país. Se evita además la competencia desleal que se hace con el fraccionamiento, que "elabora" dos cosechas más, por año, que la que se hace con uva en las provincias productoras".

CRONICA POLICIAL

Es inconstitucional la cesantía de 47 policías

Querellan al jefe de la repartición en San Luis

SAN LUIS. 3 (NA). — El Tribunal Superior de Justicia rechazó con costas el recurso extraordinario interpuesto por el Poder Ejecutivo contra el fallo que declaró la inconstitucionalidad de la ley del decreto que dispuso la cesantía de 47 oficiales y suboficiales de policía.

La sentencia recurrida y que ahora queda firme, fue dictada hace dos meses y reconoció a los actores su condición de integrantes del personal policial "como si existiera la ley y el decreto declarados inconstitucionales".

Los vencedores en juicio se han dirigido al Poder Ejecutivo "para que cumpla con el pronunciamiento judicial y con el deber constitucional de asignarles destino o disponer su pase a disponibilidad, además de pagarle los haberes caídos".

Asimismo, en el Juzgado del Crimen número dos a cargo del doctor Felipe Furnari, tuvo entrada una querella criminal por injurias contra el jefe de Policía, teniente coronel (RE) Roberto Sánchez, deducidas por los oficiales y suboficiales cuya reincorporación ordena la sentencia del Tribunal.

La acusación se fundamenta en declaraciones efectuadas a la prensa por el jefe de Policía, convocada en su oportunidad para explicar las razones por las cuales los 47 policías habían sido despedidos.

En esa ocasión, afirmó Sánchez que los cesantes eran afectos "al juego, a la bebida, al abigeato (robo de ganado), aunque algunos eran buenos muchachos".

"Esas afirmaciones —señalan los querellantes— constituyen injurias en los términos del artículo decimoprimero del Código Penal.

En la demanda se hace reserva de los derechos por las acciones civiles a que hubiere lugar en resarcimiento de daños emergentes.

Los bomberos apagan los últimos focos del siniestro, que provocó pérdidas multimillonarias.

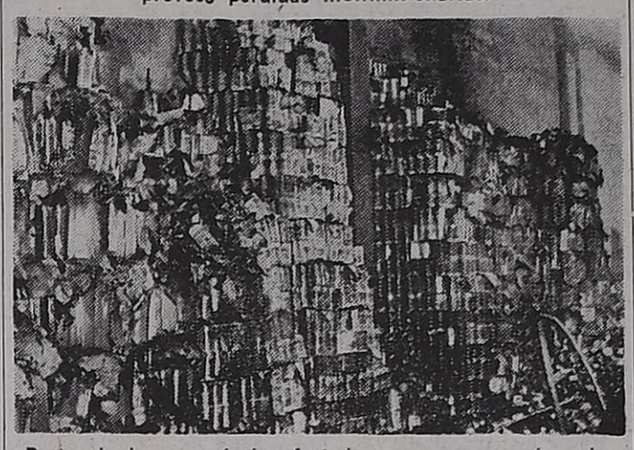

Parte de la mercadería afectada —en su mayoría enlatada— por el fuego.

Grandes daños provocó el fuego en un almacén mayorista de San Rafael

SAN RAFAEL. — Un devastador incendio se registró en la madrugada de ayer en un depósito de mercaderías del almacén mayorista de la firma Hector y Oscar Sánchez, causando pérdidas multimillonarias. Hasta el momento no se ha podido determinar las causas que provocaron el fuego, que por su magnitud, causó alarma en un vasto sector del vecindario.

Ardua e intensa labor debió cumplir el personal de bomberos, que contó en la emergencia con la colaboración de personal de La Colina y camiones tanques de la Municipalidad de San Rafael.

Según versiones recogidas en el vecindario, el mismo habría comenzado alrededor de las 5.30 de la madrugada cuando observaron que las llamas habían tomado proporción en uno de los dos depósitos que dan a calle Saavedra 742, alertando inmediatamente al cuerpo de bomberos que de inmediato concurrió al lugar, provisto de dos autobombas. Pocos minutos más tarde llegaron al lugar, sumándose a esa tarea, la Municipalidad de San Rafael con camiones tanques, y personal de la sección incendio del establecimiento "La Colina" de Giol, cuerpos éstos que ya han actuado últimamente en diversos incendios de magnitud.

Tres vehículos calcinados

El depósito en el que se declaró el fuego, tiene una dimensión de 12 metros de frente por 50 de largo, y contiguo a éste, otro galpón de 15 por 15. Se pudo saber que allí se almacenaba gran cantidad de mercaderías alimenticias y de otros rubros, ya que el comercio de los señores Sánchez, se desenvuelve como proveedor mayorista de un amplio sector de almacenes de San Rafael. No fue posible obtener la cantidad exacta de mercadería que se almacenaba, pero personal de esa firma señaló a LOS ANDES que las pérdidas son varias veces millonarias.

Dentro de los galpones que servían de depósito, cuyo techo de cinc, tipo parabólico, se desplomó por efectos del calor, se notaba altas estibas de latas de conserva de todo tipo, envueltas en llamas, al igual que latas de aceite, y todo lo que allí se guardaba, y las instalaciones quedaron completamente carbonizadas, especialmente heladeras, vitrinas estantería y también elementos de escritorio. También resultaron totalmente calcinados 3 vehículos de carga que se encontraban guardados dentro del depósito, y que se los utilizaba para el reparto domiciliario. Se dijo que habitualmente suelen guardarse allí los cinco camiones que posee la empresa, pero dos de ellos habían sido llevados a sus domicilios particulares por los choferes.

Seguro muy inferior

Los propietarios del depósito, señores Héctor y Oscar Sánchez ante el volumen del incendio, sufrieron un shock nervioso, lo que obligó a que debieran ser internados en un centro asistencial. Según manifestaciones del señor Nemecio González, encargado del depósito, señaló que sabía que se contaba con seguro, pero acotó que el monto asegurado era muy inferior a las pérdidas que se han sufrido.

Finalmente, González dijo a LOS ANDES que se desconocían las causas que originaron el fuego, y descartó la posibilidad de que éste se haya producido por algún corto circuito, ya que era norma cortar la electricidad, desde la llave general.

Escándalo con la quiniela oficial

Funcionario implicado en Neuquén

NEUQUEN, 3 (NA). — Se conocieron aquí nuevas facetas de maniobras administrativas, defraudación y retención indebida de gruesas sumas de dinero en las que aparece seriamente involucrado el director provincial de Recaudaciones, Carlos González Sánchez, y complicados directamente algunos agencieros de la quiniela oficial, levantadores de apuestas y empleados de los casinos que funcionan en esta capital y en San Carlos de Bariloche, Río Negro.

Pese a que la policía no intervino aún frente a esta complicada red de aprovechadores, las nuevas revelaciones salieron a luz al ser reveladas por empleados de la lotería provincial y casinos que aspiran a una mayor participación en los montos de caja de empleados de las salas de juego, que rinde un beneficio personal de siete millones de pesos viejos mensuales al mencionado funcionario.

También obtendrían un porcentaje similar un hermano de González Sánchez y otros funcionarios que justifican esa participación por contar con mayores puntajes que los propios empleados del ente provincial.

El peluquero

Se supo así, por ejemplo, que un agenciero que atiende una peluquería en San Carlos de Bariloche obtuvo una ganancia de doscientos millones de pesos viejos en poco más de un mes en jugadas ilegales registradas luego del sorteo de la quiniela neuquina, maniobra facilitada por la recepción telegráfica de los números premiados.

De esa suerte, el peluquero involucrado hacía apuestas de hasta cien mil pesos a un sólo número a la cabeza. Asimismo, se puso de relieve que acostumbraba a realizar frecuentes salidas nocturnas en compañía de González Sánchez.

Con igual técnica habría obtenido pingües ganancias un agenciero de Choele-Choel, al que finalmente hubo que dejar cesante ante la inocultable evidencia de sus andanzas.

A ese clima de corrupción se suma la retención de recaudaciones obtenidas en casinos y su rendimiento tardío, porque eran destinadas a préstamos a corto plazo y a un interés del diez por ciento diario acumulativo, lo que configuraría delitos de usura, defraudación al fisco y asociación ilícita.

Sobre el particular, se menciona que González Sánchez sería responsable del no rendimiento de unos 536 millones de pesos moneda nacional, retenidos con su conocimiento.

Otras irregularidades

Otro personaje involucrado es uno de los máximos responsables del casino local, al que no se identificó, y que con la probable protección de un alto funcionario de la oficina de recaudaciones logró ingresar a la administración del juego pese a estar inhabilitado para actuar en ninguna sala de juegos del país.

Ese personaje ya renunció, pero durante su estada en "funciones" regenteaba una especie de banco que giraba nada menos que con las sumas retenidas y no rendidas de las ganancias de los casinos.

También se registraron irregularidades por parte de agencieros dejados cesantes y que rendían sumas notablemente inferiores a las que obtenían, actividad que habría contado con el encubrimiento de los responsables del control.

Capitalista de juego detenido

Alrededor de las 9 de ayer fue detenido un capitalista de quiniela clandestina que ofreció un pago semanal de 3.000 pesos a funcionarios policiales para que desistieran de realizar procedimientos en jurisdicción de la Unidad Regional Cuarta, con asiento en Maipú. Se trata de Francisco Antinucci, argentino, de 40 años, residente en Padre Vera 279, en Maipú.

La información suministrada por el Departamento de Relaciones Policiales añade que el personal de la Unidad Regional Cuarta realizaba un procedimiento de rutina contra los juegos de azar cuando fue entrevistado por un individuo conocido como "Torres", principal capitalista de juegos prohibidos de la zona, quien les propuso entregarles 3.000 pesos semanales para que no continuaran con la campaña de represión.

Con esa finalidad, citó a los policías en un lugar preestablecido para hacer entrega del dinero. Los funcionarios pusieron en conocimiento de la situación a la superioridad y a los jueces de Instrucción y Faltas de turno. Con todo, el quinielero desistió del sitio prefijado y eligió otro, esta vez en la estación de servicio Mazzeto.

A las 9 se encontraron Antonucci y los policías, secundados por efectivos de la Brigada de Investigaciones. Cuando Antonucci hacía entrega del dinero, fue detenido por cohecho. Ahora se busca a "Torres" y a otros capitalistas que estarían complicados en la maniobra.

Otro procedimiento

En otro procedimiento, llevado a cabo por la Sección Juegos Prohibidos de la Dirección de Investigaciones, se detuvo a Dante Rafael Pennachio, de 60 años, domiciliado en Terrada 1080, de Godoy Cruz. El allanamiento se cumplió en una peluquería de Pennachio, en Bernardo Ortiz 1043-49, del mencionado departamento.

La información policial consigna, además, que el detenido posee en la peluquería una subagencia de quiniela oficial y que fue sorprendido cuando realizaba tareas de contabilidad de jugadas clandestinas por un valor de $ 14.000. Se le secuestró también $ 1.500 en efectivo.

Estado del tiempo

MAXIMA: 23,7ºC
MINIMA: 5,5ºC

La temperatura máxima del día de ayer en el aeropuerto El Plumerillo, fue de 23,7ºC, y se registró a las 16.10, mientras que la mínima de 5,5ºC, se produjo, a las 5.30.

Durante el día:

	Temp.	H. Rel.
6 hs.	7,6ºC	59%
9 hs.	14,3ºC	35%
12 hs.	18,9ºC	25%
15 hs.	21,8ºC	22%
18 hs.	22,8ºC	25%
20 hs.	19,6ºC	38%

Hoy

Pronóstico oficial

Tiempo bueno, con poco cambio de temperatura.

Bomba en una boite

A las 4.45 de ayer estalló una bomba de regular poder en el inmueble que ocupó la boite "La Noche", en Ayacucho y Salta, de ciudad. La deflagración provocó daños de consideración en puertas y ventanas y en la mampostería, afectando en cierta medida la estructura del local. El club nocturno había sido vendido al señor Hilario Trejo, residente en Martínez de Rosas 3196, de capital, quien pensaba reabrirlo esta semana. Los daños no fueron estimados y también se desconocen las identidades de los autores del hecho.

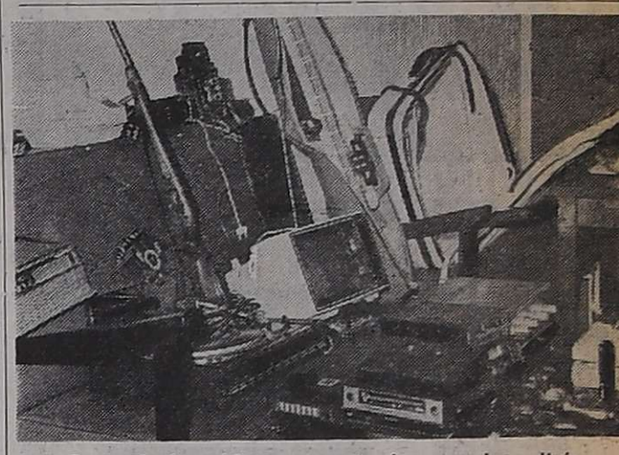

Parte de los objetos secuestrados por la policía.

Aclaran robos por valor de $ 300.000

Aprehendieron a cinco ladrones

Oscar Pérez

En la seccional Cuarta se dieron a conocer en la mañana de ayer los detalles del esclarecimiento de varios robos por un valor de 300.000 pesos, cometidos por cinco individuos —cuatro de ellos menores— que se encuentran detenidos.

La gavilla estaba dirigida por Oscar Alberto Pérez, de 24 años, domiciliado en Ramírez 2561, de ciudad, y venía actuando desde hace 3 meses, según se indicó. De la vivienda de Pérez el personal de la comisaría Cuarta secuestró parte de los elementos sustraídos: cuatro televisores importados, varias máquinas fotográficas, filmadoras, máquinas de tejer, licuadoras, radios, planchas, un equipo estereofónico, con también 5 auto-stéreos sustraídos en vehículos, todo por un valor de 300.000 pesos.

Algunos de los objetos robados ya habían sido vendidos por los delincuentes y ahora se procura ubicarlos.

En Palmira

Mientras tanto, el personal policial de la seccional 28ª de Palmira, San Martín, detuvo a Ramón Funes, domiciliado en La Central, de Tres Porteñas, en el mencionado distrito, a quien se le secuestró una bicicleta sustraída.

Indica también el comunicado policial que con este arresto se aclararon otros dos robos de bicicletas.

Causó una muerte un derrumbe en El Carrizal

En forma inmediata dejó de existir un hombre que fue aplastado por los escombros de parte de una vivienda que se derrumbó en la finca Bay, de El Carrizal, Luján de Cuyo. La víctima fue identificada como Nicolás Ciafrelli, de 68 años.

La información policial consigna que Ciafrelli se hallaba desarmando el precario inmueble, cuando la estructura se derrumbó, aprisionándolo. Ciafrelli sufrió graves lesiones que le provocaron una muerte instantánea.

CIRCULO MEDICO DE MENDOZA

COMUNICADO

"Como es de conocimiento público, en el día de ayer se debía cumplimentar un paro de actividades ordenado por la Confederación Médica de la República Argentina, y en virtud de ello el Círculo Médico de Mendoza tomó los recaudos conducentes a hacer efectiva la medida en su jurisdicción, incluyendo su publicación en los medios de difusión.

No obstante, a último momento, sobre el filo de la madrugada, el ente gremial médico nacional dispuso la suspensión del paro por haberse llegado a un acuerdo con las autoridades.

El Círculo Médico tuvo conocimiento oficial de tal hecho en las primeras horas de la mañana, cuando ya se estaba efectivizando con su acatamiento masivo la suspensión de actividades. En consecuencia, se determinó el levantamiento del paro en nuestro medio a partir de las 9 horas, apelando a los medios informativos radiales para su divulgación.

Sin embargo, no escapa a nuestra consideración que la dualidad de información que ha llegado tanto a los facultativos como a la opinión pública, puede haber creado una inevitable confusión en algún momento, lo que si bien es de lamentar, debemos tener en cuenta que ha estado al margen de la responsabilidad de este Círculo Médico".

MENDOZA, Octubre 4 de 1975

4|10|F|96361|4|10

Notas Sociales

Bodas de oro

Con una misa de acción de gracias, ofrecida por sus hijos y nietos, que se rezará hoy, a las 11.30, en la capilla María Auxiliadora del templo de San Juan Bosco, celebrarán las bodas de oro el señor Luis Barranco y su señora Angela Fico. Posteriormente, familiares y amigos los agasajarán con un almuerzo en el Club Gimnasia y Esgrima.

Casamientos

El padre Daniel Correas bendecirá la boda de la señorita Matilde Navarro Forgas y el señor Jaime Mosquera Bonanora hoy, a las 21, en la parroquia de Nuestra Señora del Perpetuo Socorro, de Chacras de Coria. Actuarán como padrinos por la novia, el señor Lyonel Navarro Correas y su señora Cristina Forgas y, por el novio, el señor Enrique L. Mosquera Drago y su señora Amalia Bonanora Arenas. Testificaran esta ceremonia el señor Horacio Navarro Forgas y la señorita Amalia María Mosquera Bonahore.

—Hoy, a las 21.30, en la capilla del Colegio María Auxiliadora, el padre Aurelio Bertagna consagrará el matrimonio de la señorita Ester Liliana Panasiti Mantineo y el subteniente Domingo Aurelio Canales Campos. Intervendrán como padrinos por la novia, el señor Modesto Mantineo y la señora Antonia Mantineo de Panasiti y, por el novio, el señor Domingo Canales y su señora Rosario Campos, y como testigos, la señora Rosario Panasiti de Poquet y el señor Ramón Campos.

—En la catedral de Nuestra Señora de Loreto se celebrará hoy, a las 22, la boda de la señorita Dolores Teresa Antonieta Lopez y el señor Constantino Caraganópulos, ceremonia de la que serán padrinos el doctor Armando Lopez y la señora Dolores Teresa Lopez de Lopez, por la novia, y el señor Telémaco Caraganópulos y su señora Natalia Coto, por el contrayente. El oficio religioso estará a cargo del padre Fernando Peñalva.

—El casamiento de la señorita Rosa María Medina Hidalgo y el señor Carlos Humberto Chávez se efectuará hoy, a las 21.30, en la parroquia de Nuestra Señora de la Candelaria, de Maipú. Apadrinarán la ceremonia el señor Arnaldo Esteban González y su señora Estela M. Hidalgo.

—Quedará consagrado hoy, en la iglesia la Sagrada Familia, de Villa Nueva, el matrimonio de la señorita Elisa Mercedes von Oelfen y el señor Victor Salvador Marino. Actuarán como padrinos el señor Salvador Marino y su señora María de Marino.

SAN JUAN, 3. — Se celebrará mañana el casamiento de la señorita Liliana Leticia Barchilón y el señor Johnny Hopp. Serán padrinos por la novia, el señor José Barchilón y su señora Paulina Pritikin y, por el novio, el señor Herbert Hopp y su señora Ethel Goldberger.

Compromisos

En la intimidad se formalizó el compromiso de la señorita María Cristina Martínez Ruffo y el señor Manuel Herraiz Voivodich.

—En el transcurso de una misa que se oficiará hoy, a las 20.30, en la capilla del colegio María Inmaculada (San Martín 147), se formalizará el compromiso de la señorita María Teresa Casuccio Delgado y el señor Victor Rodolfo Tomba Marinoni.

Demostraciones

Familiares y amistades de la señorita Estela María Ahualli Guevara y del señor Ricardo Luis Montbrún, quienes en breve contraerán matrimonio, les ofrecerán hoy una comida en el Jóckey Club Mendoza.

—Con el objeto de festejar el próximo casamiento de la señorita María del Carmen Crivelli Granata y del señor Carlos Horacio Foresi Fleury, la señora Lucía Cisternino de Gallisá y su hija Ana María les sirvieron anoche una comida. Otra demostración similar les brindarán hoy el señor Dante Bragoni y su señora Elsa Sileoni y por la tarde, la señorita María Cristina Ros Videla reunirá a las amigas de la novia en un té - sorpresa.

—Con motivo de celebrar las bodas de plata el señor Miguel Papa y su señora Lola Montañez, sus familiares los agasajaron con una comida, en el Andino Tenis Club.

Reuniones

En obsequio de su hija Sonia Beatriz, que hoy cumple 15 años, el señor Samuel Ricardo Araujo y su señora Mirta Teresa Luna le recibirán a sus amistades.

—El señor Omar Alonso Ahumada y su señora Viviana Fernández reunieron ayer a las relaciones de su hijo Rodrigo, que cumplió años.

Misa de acción de gracias

El señor Luis Paulino Pérez y su señora Lidia Galván harán oficiar una misa hoy, a las 20.30, en la parroquia San Mauricio, de Guaymallén, para dar gracias por su acontecimiento íntimo de su hijo José Luis.

Rotary Club

La Rueda Interna del Rotary Club Chacras de Coria hará su té mensual hoy, a las 17, en Viamonte 5263. Durante la reunión, la señora Isabel Bosio de Giménez Puga dará una charla de interés femenino.

Enfermos

Se encuentra enferma la señora Rosa María Latino de Genoud.

—Es satisfactorio el estado de la señora Adriana Artigue de Fernández Medina y el de su hijo Gonzalo Javier.

Misas y funerales

Se oficiarán misas:

Hoy, a las 20, en la capilla del Colegio María Auxiliadora, por el alma de la señora María Grassi de Bay, y misas gregorianas, a las 9.30, en la misma capilla.

—Hoy, a las 19, en la capilla del Hospital Militar, por el alma del teniente coronel Federico Jorge Grimsditch.

—Hoy, a las 19, en la catedral de Nuestra Señora de Loreto, por el alma del señor Francisco Gargiulo, ofrecida por la Cofradía de la Virgen del Pilar.

—Mañana, a las 12, en la iglesia de la Compañía de Jesús, por el alma de la señora Blanca Emilia García Peralta de García.

—Mañana, a las 11, en la iglesia de la Compañía de Jesus, por el alma del señor Vicente Segarra.

—Mañana, a las 10, en la parroquia del Incaculado Corazón de María, por el alma de la señora Marta Elena Guevara de Pedrosa.

—Hoy, a las 19, en la basílica de San Francisco, por el alma de la señora Vicenta de Ferraro, en el primer mes de su fallecimiento.

—Mañana, a las 20, en la parroquia Jesús Nazareno, de Godoy Cruz, por el alma del señor José Víctor Bonet, al cumplirse un mes de su fallecimiento.

—Hoy, a las 19, en la parroquia Asunción de la Virgen, de Dorrego, por el alma de la señora Margarita B. de Argüello.

—Hoy, a las 20, en la parroquia de Nuestra Señora del Rosario de Pompeya, por el alma de la señora Esmeralda Orozco de Gómez.

—Mañana, a las 11, en la basílica de San Francisco, por el alma del señor Félix Baldín.

—Hoy, a las 19,30, en la iglesia La Sagrada Familia, de Villa Nueva, por el alma de la señora Angela Di Chiara de Grasso.

—Hoy, a las 19, en la parroquia de Nuestra Señora de la Merced, por el alma de la señora María Mirábile de Munafó.

—Hoy, a las 19, en la capilla del Instituto de Nuestra Señora del Rosario de Pompeya (Patricias Mendocinas 3331), por las almas de las socias fallecidas de la Asociación que lleva el nombre del instituto.

—Mañana, a las 11, en la parroquia de San Agustín, por el alma de la señora Lorenza Villegas de Maggio.

—Mañana, a las 21, en la iglesia San Juan Marón, por el alma del señor Antonio Nomsi.

La Bodega del 900
RESERVAS a los Tels. 262773 - 262775
Av. de ACCESO y URQUIZA VILLA NUEVA

RECITAL EXCLUSIVO
La máxima expresión musical del país!
Cacho Tirao
Las Voces Blancas
Buenos Aires 8
CINE TEATRO CONDOR
ORGANIZA: Centro de Estudiantes de Ingeniería en Dirección de Empresas
9 de Octubre a las 21 y 23 hs.
Reserve su localidad en Teatro Cóndor, Dimensión 33 y Turismo DENUR

Restaurante EL VASCO PIOLA
Patio de Tangos
• María Cortéz
• Daniel Quiroga
• Miguel Angel Herrera
Folklorísimo
• Guillermo Murua
• Uben Villalba
• El Chango Bagualero
• Víctor Héctor (el sureño)
LA REVISTA DE LA RISA
CORDOBA 226 - MENDOZA - Reserve Mesa al Teléfono 214913

HOY GRAN EXITO NUEVO GRAN CINE LAVALLE
Crítica y público confirman el gran éxito.
• LA OPINION — NOTABLE RIQUEZA FORMAL Y DRAMATICA
• LA NACION — INTERPRETACION DE ALTO NIVEL
• CLARIN — UNA CAMARA QUE ESPIA SUS CONFLICTOS
Globus Baires presenta
un film de Juan José Stagnaro · Cipe Lincovsky · Federico Luppi · Soledad Silveyra como Maita
UNA MUJER...
PROHIBIDA MENORES 18 AÑOS
DIST. ZONDA

Certamen intercolegial de teatro

Está abierta la inscripción para el Sexto Certamen Intercolegial de teatro, organizado por el Departamento de Extensión Universitaria de la Universidad Nacional de Cuyo. El 10 vencerá el plazo y la muestra tendrá lugar del 20 del actual al 2 de noviembre.

Las solicitudes deben presentarse en la sede del Departamento Facultad de Ciencias Médicas, primer piso, Centro Universitario, de 9 a 12 y de 16 a 20.

Paralelamente tendrá lugar el "Primer Concurso de Crítica Teatral para Estudiantes Secundarios" sobre puestas en escena del certamen. Los trabajos deberán tener una extensión no mayor de dos páginas tamaño oficio, mecanografiados a doble espacio, en original y dos copias y serán recibidos hasta el 31 del corriente. Las bases de este concurso pueden ser consultadas dentro del horario antes indicado.

Recital del pianista H. Azcárate

La Asociación Filarmónica de Mendoza presentará el martes, a las 21, en el teatro Independencia, al pianista argentino Horacio Azcárate, prestigioso artista que ha actuado en numerosas salas del país y del extranjero, con extraordinario éxito de público y crítica.

Horacio Azcárate ofrecerá el siguiente programa: "Adagio en Si menor, K. 540" de Mozart; "Sonata Nº 31, Op. 110" de Beethoven; "Seis danzas en ritmo búlgaro" de Bartok; "Doce valses nobles. Op. 77" de Schubert; "Momento de tangos" (primera audición) de Juan José Ramos; "Scherzo Nº 4, Op. 54" de Chopin; "Dos preludios" de Debussy y "La isla alegre" de Debussy.

Un trabajo de Ciceri.

Plásticos de Mendoza en Buenos Aires

"Plásticos mendocinos buscando a Tejada Gómez" se titula la exposición que se inauguró en la galería "Meridiana", de Buenos Aires.

Participan cada uno con cinco obras, Enrique Sobich, Aldo Vega, Carlos Terribili, Beatriz Orozco, Raúl Capitani y Luis Ciceri.

Al acto inaugural asistió Armando Tejada Gómez, que leyó sus poemas.

Funciones de teatro

Teatro de Cámara. — Hoy, desde las 22 y mañana, a partir de las 20, en Las Heras 430, ciudad, el elenco universitario ofrecerá la obra de Gregorio de Lafferére, "Jettatore". Dirige Benito Talfiti.

Museo de Arte Moderno. — Hoy y mañana, a partir de las 22, en el subsuelo del Museo Municipal de Arte Moderno, el elenco "Teatro de Arte" pondrá en escena la obra de Luigi Pirandello, "El gorro de cascabeles", con dirección de Enrique Leal Fredes.

Teatro La Montaña. — Hoy y mañana, a partir de las 22, en la sala de Godoy Cruz y Alberdi de Guaymallén, el elenco titular ofrecerá la obra de Carlos Carlino, "La Biunda", en sus dos últimas representaciones. La dirección estará a cargo de Manuel Núñez La Vena

Avenida: dos funciones dará Rodolfo Bebán

Dos funciones ofrecerá hoy en el teatro Avenida, a partir de las 21 y luego desde las 23, el popular actor de teatro, cine y televisión Rodolfo Bebán. Presentará su espectáculo "Vamos a hablar sin verso", que realizará con el acompañamiento musical a guitarra del concertista Horacio Ceballos.

Mañana hará su despedida. Las funciones se iniciarán a las 18.30 y a las 21.30.

Un recital de poesía y canto hará hoy la SADE

La filial Mendoza de la Sociedad Argentina de Escritores realizará hoy, a partir de las 18.30, en la Casa del Maestro, Alem 184, ciudad, un acto poético - musical.

Juan Jorge Molinelli y Celia Lúquez, comentarán los poemas que resultaron premiados en el reciente concurso "Vendimia 75", obras pertenecientes a los autores Pedro C. Requena, Narciso Eduardo Pereyra y Antonio Martín del Olmo.

Luego se interpretarán temas pertenecientes a un disco de larga duración creado y realizado en Mendoza, que está próximo a aparecer. Los temas son: "Andando coplas", chacarera de Juan J. Molinelli; "Calle de los tachos", cueca de Miguel González; "Luna de la cosecha", zamba de Celia Lúquez; "Mi tropilla azul", canción de Juan José Sota; "Vendimiadora gentil", canción de Antonio Fernández Pérez y "Escuadrón de guitarras", milonga canción y "Por ramblones", tonada, ambas del maestro Domingo Báez autor, igualmente, de la música de las otras canciones.

Cantarán Mónica Lahoz, Pancho Mendoza y Olga Contreras acompañados en guitarra por el maestro Domingo Báez.

El acto es de entrada libre.

Harán "El día más largo del arte"

El "Día más largo del arte" se realizará el domingo 9 de noviembre, de 10 a 24, en su cuarto año consecutivo.

Organizado por el Instituto de Cultura Musical Iniesta Corma y con el auspicio de la Dirección de Cultura de la Municipalidad de la Capital, se presentará nuevamente este espectáculo de arte en donde participan entidades oficiales y privadas de danza, música, teatro, plásticos, poesía, folklore, etc.

La entidad organizadora ha invitado a quienes quieran participar en ese día, inscribiéndose y pasando un previo examen. Más informes podrán requerirse hasta el 20 de octubre de 8 a 12 y de 15 a 20, en Agustín Alvarez 616, Mendoza.

Postergan concurso de piano

Ha sido postergado para el 16 de noviembre el concurso para jóvenes estudiantes de piano, residentes en Cuyo, que organiza el Instituto de Cultura Musical Iniesta Corma y la Dirección de Cultura de la Municipalidad de la Capital.

La inscripción —se informó — se encuentra abierta hasta el 10 del mes próximo a todos aquellos jóvenes entre 16 y 23 años. A partir de hoy se entregará la obra argentina impuesta, que para la oportunidad compuso la profesora mendocina Susana Antón, en la sede de Agustín Alvarez 616, Mendoza.

Opinan sobre el respaldo a Veterinaria

SAN RAFAEL. — Ante los reiterados comunicados de entidades de bien público y fuerzas vivas que apoyan las gestiones de la carrera de Veterinaria, el Centro de Estudiantes de la Facultad de Ciencias Aplicadas a la Industria, ha señalado a la población que los mismos "tienen por objeto intervenir y remover de sus cargos a las actuales autoridades, las que cuentan —señalan— con el reconocimiento a su labor de los alumnos, profesores y personal no docente de las carreras de Ingeniería en Petroquímicas y Mineralurgia e Ingeniería en Industria de la Alimentación".

Agregan seguidamente que "consideramos no sólo que dicha intervención es innecesaria, sino que además sería nefasta para el normal desenvolvimiento de las actividades académico - administrativas de esta facultad. Aclaramos también que las versiones vertidas por personas, con fines oscuros, de que la carrera de Veterinaria se encuentran en peligro, son completamente infundadas dado que las actuales autoridades, desde su asunción, han propiciado la creación de la Facultad de Veterinaria del Sur Mendocino".

Puntualizan que un análisis minucioso de los acontecimientos nos lleva a pensar que los comunicados han sido emitidos sin la información necesaria y además que los firmantes de los mismos son integrantes o están vinculados directamente con la Comisión de Apoyo Pro-Facultad de Veterinaria". "Invitamos, agrega, a dichas instituciones a recabar información referente, y a ser respetuosos del dictámen que emitirá la comisión investigadora designada a pedido del señor decano por el interventor federal en Mendoza".

No adhirió a los paros la Unión de Educadores

SAN RAFAEL. — En el curso de una asamblea, la Unión Mendocina de Educadores, dispuso por unanimidad, no adherir a los paros decretados por CTERA y seguir la lucha por la obtención de la aplicación de la Ley 2476, en la Provincia de Mendoza.

Municipales

Centro Antirrábico Municipal. — SAN RAFAEL. — Durante el pasado mes de setiembre fueron patentados 51 canes; se aplicó la vacuna antirrábica a 395 perros; se mantuvieron en observación 27 animales; se sacrificaron 25 y se aplicaron 23 multas a propietarios de animales que circulaban por la vía pública sin la correspondiente patente.

Dirección de Coordinación y Desarrollo. — Ha citado para que concurran a la brevedad a las siguientes personas: María Teresa López de Cabrera, Tomás Mesa, Domingo Francisco Gómez, Elsa Gatica, Susana Estela Pérez, Tránsito Carmona, Florencio Gerri, María de Rodríguez, Hilda de Miran, Gerardo Cerda y Waldina Abalos de Lahoz. Deberán presentarse en la oficina de Asistencia Social, que funciona en la planta baja de la Comuna, en horario de 7 a 14.

San Rafael

La situación es confusa en el canal de televisión

SAN RAFAEL. — Hasta las últimas horas de ayer se mantenía confusa la situación existente en Canal 6 TV Río Diamante, mientras se aguardaba la salida al aire de la señal que indicaría un posible arreglo en el conflicto.

Al promediar la tarde, LOS ANDES concurrió al local del Canal, donde observó al personal de la empresa esperando en la calle el arreglo para reiniciar su labor. El acceso principal de la emisora se encontraba clausurado, habiéndose colocado un candado en la puerta y en una entrada auxiliar se encontraba personal policial, con perros, no permitiendo el acceso a las instalaciones. Se supo que en el interior del local se encontraban deliberando el interventor designado por el COMFERT, señor Reinaldo Omar Gómez, acompañado por el director técnico y de contralor, señor Roberto Sabonini y el director de Asuntos Legales, doctor José Francisco Gómez Albornoz, con los propietarios de la emisora y los apoderados de la misma. Trascendió en la calle que se habrían registrado roces por discusiones entre los abogados de la empresa con dirigentes gremiales de S.A.T., lo que habría atrasado las conversaciones. Por lo tanto, no se logró ningún tipo de información relacionado con las tratativas, como así los inconvenientes que tendría el interventor designado para asumir sus funciones y poder así reiniciar las transmisiones que, tal como se había anunciado, debía registrarse en la tarde de ayer.

Se constató que el personal de la emisora, agrupado en el Sindicato Argentino de Televisión se encontraba en las puertas del local, dispuesto a comenzar a trabajar en el momento que se les indicara, indicando que esa postura la vienen manteniendo todos los días desde las 15,30.

En las primeras horas de la noche de ayer, se observó la señal de Canal 6 en los televisores, lo que indica que los equipos fueron nuevamente puestos en funcionamiento, sin ofrecer programa alguno y solamente acompañado de música, lo que indicaría que las negociaciones para un arreglo del conflicto estarían bien encaminadas y se aguardaba que puedan reiniciarse las transmisiones, tal como se venían efectuando con anterioridad al pasado domingo.

Educacionales

Escuela Agraria "Pascual Iaccarini". SAN RAFAEL. — La Cooperadora del establecimiento ha citado a los padres de alumnos a la asamblea que se realizará hoy, a las 16, en la planta piloto de la escuela, oportunidad en que se considerará la memoria y balance y elección de presidente, tesorero, protesorero y prosecretario, por terminación de mandato.

No vacunarán contra la tifoidea

SAN RAFAEL.— Ante la presencia de algunos casos de tifoidea registrados en el departamento, la Delegación Sanitaria Asistencial Zona Sur, ha señalado a la población que tales enfermedades se han presentado en la zona rural, motivo por el cual no se vacunará en el Vacunatorio Central, hasta nuevo aviso, con la vacuna antitífica.

la botica
taller de arte
Ambientes infantiles
Restauración y Decoro
de muebles en
Diseños tiroleses-mejicanos
TELEFONOS 248969

¡Síganos...

y hallará la respuesta a la pregunta de la comedia del
Peter Sellers Peter O'Toole
Romy Schneider Paula Prentiss
Capucine Woody Allen
Ursula Andress ¡Todos juntos de nuevo! (¡Por primera vez!)
¿Qué Pasa, Pussycat?
LA CAPTURA DEL PELHAM 1-2-3
TEATRO Cit
PROHIBIDA MENORES 14 AÑOS

"ALENA" ASTROLOGIA - QUIRO CARTOMANCIA
Atenderá por única vez en Mendoza, calle Agustín 286 - Dpto. 53 - Ciudad. Pedir turno al Teléfono Interno 53.
4|10

ANDES AUTOMOTORES S
Concesionario: MERCEDES BENZ
San Rafael - General Alvear - Malargüe
COMUNICA:
A su clientela que han quedado desvincula de la empresa los señores CARLOS CE RETI y OSVALDO BREGA. En consecue los nombrados, a partir de la fecha no pod actuar en representación de la Concesiona
2|10|F|95666|4|10|A
EL DIRECTORIO

AQUI ESTA SU MEJOR TRASNOCHE
Un incendio colosal transforma a una torre gigantesca en un pavoroso infierno!

Después de AEROPUERTO 1975 Y TERREMOTO ARDE NEW YORK!!!
EL COLOSO EN LLAMAS
PROHIBIDA PARA MENORES DE 14 AÑOS
JOHN FORSYTHE · JOSEPH CAMPANELLA
JEANETTE COMER Dirección JERRY JAMESON
Technicolor
DISTRIBUYE DEMEVE
EL QUE TEME MORIR POR LA LIBERTAD, MUERE ESCLAVO!
LOS DINAMITEROS DE CHIPRE
PROH. MEN. 14 AÑOS

Dirección ROBERT Mc CAHON
MICHAEL CRAIG - KLAUS KINSKI
EVA RENZI - ADOLFO CELI
GEORGE SANDERS y MARGARET LEE
TECHNICOLOR
HOY GRAN CINE OPERA
Le compraría un secreto usado a estos tipos?
DONALD SUTHERLAND y ELLIOTT GOULD

le hacen a la C.I.A. lo que le hicieron al ejército en M*A*S*H como
E*S*P*I*A*S
PROHIBIDA PARA MENORES DE 18 AÑOS
con ZOUZOU - JOSS ACKLAND
Producida por IRWIN WINKLER y ROBERT CHARTOFF
Música JERRY GOLDSMITH
Un film de IRVIN KERSHNER
TECHNICOLOR
Un amor imposible, ardiente y voraz de dos seres con el tiempo contado
JEAN-LOUIS TRINTIGNANT ROMY SCHNEIDER
EL ULTIMO TREN
PROHIBIDA PARA MENORES DE 18 AÑOS
Un film de PIERRE GRANIER-DEFERRE
HOY GRAN CINE América

Avisos Clasificados

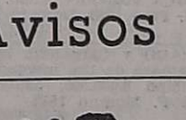

Compra y Venta de Propiedades

A PROPIETARIO compramos casa, departamento o lote. Godoy y Pelaia. Máxima seriedad Inmobiliaria. Gutiérrez 585. Teléfono 258543 y 251597.
20,7|F|78477|Pte.-S.

A MOLL Inmobiliaria compra casas departamentos, lotes etc. Operaciones inmediatas, garantidas. Gutiérrez 567. TE. 214266 - 250524. 22/9/F/85420/Pte.

A DEPARTAMENTO frontal 3 dormitorios, monoblock P. Mendocinas y Moreno, vendo o permuto por casa Dorrego, facilidades. P. Mendocinas 2484, P. B. Dpto. 3.
4|10|C|559|4|10

A PROPIETARIO compro urgente chalecito ciudad o alrededores. Contado $ 40.000.000. Total pesos 90.000.000. Tel. 244790.
2,10|F|95642|4|10

A INTERESADO directo, dueño vende chalet pleno centro de primerísima calidad; acepto permuta y efectivo. Tratar San Martín 586. Godoy Cruz.
3|10|C|180|4|10

A ESTRENAR precioso chalet americano 1 planta, barrio Santa Ana, 3 dormitorios, demás dependencias, jardín y patio. - $ 1.300.000, facilidades, acepto plan banco. Cabildo 433. Barrio Santa Ana. Gilén.
3|10|F|95930|4|10

A DUEÑO compro casa modesta. Zona G. Cruz, Dorrego o S. José, pago contado. T. 223190 - 221087.
3|10|F|91454|5|10

A DOS LOTES en Godoy Cruz excelente ubicación vende Mirasol Chile 885 - Mendoza.
4|10|C|620|4|10

A LAS HERAS loteo Italo Palumbo 34 hermosos lotes a metros de calles San Martín y Roca - agua y luz a mercurio, etc. Se aceptan permutas. Tratar Mirasol. Chile 885 - Mendoza.
4|10|C|620|4|10

ATENCION vendemos casa mixta con amplio salón a la calle, en Godoy Cruz. T$ 45.000.000 m|n. Contado y facilidades. Llave: C. E. Barrera Oro - Mitre 1378 - Ciudad.
4|10|F|96392|4|10

ATENCION, 5ª Sección vendo casa 3 dormitorios, living. Facilidades. Guarna. - Olascoaga 389. Ciudad.
2|10|C|956|4|10

ANTISISMICA 4 dormitorios, dependencias servicio, $ 25.000.000, saldo facilidades. José F. Moreno 1575.
3|10|T|7716|5|10

ANTISISMICA esquina vivienda salones directamente. 12 de Octubre 1417, San José.
4|10|C|037|4|10

ATENCION: Lote 230 m2. Nueva, vendo. Recibo a tor. Tratar: Avellaneda Villa Nueva. (También do tarde y domingo 4|10|F|96

ANTISISMICA una planta, Cruz. Llamar. Tel. 227968. 4|10|C

APROVECHE - permuto casa Sargento Cabral 25 Heras, atrás Atomo por o dad, Godoy Cruz, Guay Tratar dueño. 4|10|C|

ANTISISMICA Palmira. Ven tal: 400.000. Facilidades años. Tratar: 223005. 4|10|C|

AHORA, Las Heras, mej nunca, San Miguel 1482. dades. 4|10|C|6

ANTISISMICA, próxima San tin Sur y Legulzamón, mitorios, garaje y depend Venta urgente. San Mart Godoy Cruz. 4|10|F|91

ANTISISMICA, metros plaz doy Cruz. 3 dormitorios, ños, garaje, 2 cochas dencias. Compre ya. San tin 251. Godoy Cruz. 4|10|F|91

ANTISISMICA en Pedro M 3 dormitorios y dependenci tal $ 60.000.000, facilidades mobiliaria. Tel. 249218. 4|10|C|6

(Más avisos en la Pag. sig

Notas Sociales

Bodas de oro

Con una misa de acción de gracias, ofrecida por sus hijos y nietos, que se rezará hoy, a las 11.30, en la capilla María Auxiliadora del templo de San Juan Bosco, celebrarán las bodas de oro el señor Luis Barranco y su señora Angela Fico. Posteriormente, familiares y amigos los agasajarán con un almuerzo en el Club Gimnasia y Esgrima.

Casamientos

El padre Daniel Correas bendecirá la boda de la señorita Matilde Navarro Forgas y el señor Jaime Mosquera Bonahora hoy, a las 21, en la parroquia de Nuestra Señora del Perpetuo Socorro, de Chacras de Coria. Actuarán como padrinos por la novia, el señor Lyonel Navarro Correas y su señora Cristina Forgas y, por el novio, el señor Enrique L. Mosquera Drago y su señora Amalia Bonahora Arenas. Testificaran esta ceremonia el señor Horacio Navarro Forgas y la señorita Amalia María Mosquera Bonahora.

—Hoy, a las 21.30, en la capilla del Colegio María Auxiliadora, el padre Aurelio Bertagna consagrará el matrimonio de la señorita Ester Liliana Panasiti Mantineo y el subteniente Domingo Aurelio Canales Campos. Intervendrán como padrinos por la novia, el señor Modesto Mantineo y la señora Antonia Mantineo de Panasiti y, por el novio, el señor Domingo Canales y su señora Rosario Campos, y como testigos, la señora Rosario Panasiti de Poquet y el señor Ramón Campos.

—En la catedral de Nuestra Señora de Loreto se celebrará hoy, a las 22, la boda de la señorita Dolores Teresa Antonieta Lopez y el señor Constantino Caraganópulos, ceremonia de la que serán padrinos el doctor Armando Lopez y la señora Dolores Teresa Lopez de López, por la novia, y el señor Telémaco Caraganópulos y su señora Natalia Coto, por el contrayente. El oficio religioso estará a cargo del padre Fernando Peñalva.

—El casamiento de la señorita Rosa María Medina Hidalgo y el señor Carlos Humberto Chávez se efectuará hoy, a las 21.30, en la parroquia de Nuestra Señora de la Candelaria, de Maipú. Apadrinarán la ceremonia el señor Arnaldo Esteban González y su señora Estela M. Hidalgo.

—Quedará consagrado hoy, en la iglesia la Sagrada Familia, de Villa Nueva, el matrimonio de la señorita Elisa Mercedes von Oelfen y el señor Víctor Salvador Marino. Actuarán como padrinos el señor Salvador Marino y su señora María de Marino.

SAN JUAN, 3. — Se celebrará mañana el casamiento de la señorita Liliana Leticia Barchilón y el señor Johnny Hopp. Serán padrinos por la novia, el señor José Barchilón y su señora Paulina Pritikin y, por el novio, el señor Herbert Hopp y su señora Ethel Goldberger.

Compromisos

En la intimidad se formalizó el compromiso de la señorita María Cristina Martínez Ruffo y el señor Manuel Herraiz Voivodich.

—En el transcurso de una misa que se oficiará hoy, a las 20.30, en la capilla del colegio María Inmaculada (San Martín 147), se formalizará el compromiso de la señorita María Teresa Casuccio Delgado y el señor Víctor Rodolfo Tomba Marinoni.

Demostraciones

Familiares y amistades de la señorita Estela María Ahualli Guevara y del señor Ricardo Luis Montbrún, quienes en breve contraerán matrimonio, les ofrecerán hoy una comida en el Jóckey Club Mendoza.

—Con el objeto de festejar el próximo casamiento de la señorita María del Carmen Crivelli Granata y del señor Carlos Horacio Foresi Fleury, la señora Lucía Cisternino de Gallisá y su hija Ana María les sirvieron anoche una comida. Otra demostración similar les brindarán hoy el señor Dante Bragoni y su señora Elsa Sileoni y por la tarde, la señorita María Cristina Ros Videla reunirá a las amigas de la novia en un té - sorpresa.

—Con motivo de celebrar las bodas de plata el señor Miguel Papa y su señora Lola Montañez, sus familiares los agasajaron con una comida, en el Andino Tenis Club.

Reuniones

En obsequio de su hija Sonia Beatriz, que hoy cumple 15 años, el señor Samuel Ricardo Araujo y su señora Mirta Teresa Luna le recibirán a sus amistades.

—El señor Omar Alonso Ahumada y su señora Viviana Fernández reunieron ayer a las relaciones de su hijo Rodrigo, que cumplió años.

Misa de acción de gracias

El señor Luis Paulino Pérez y su señora Lidia Galván harán oficiar una misa hoy, a las 20.30, en la parroquia San Mauricio, de Guaymallén, para dar gracias por su acontecimiento íntimo de su hijo José Luis.

Rotary Club

La Rueda Interna del Rotary Club Chacras de Coria hará su té mensual hoy, a las 17, en Viamonte 5263. Durante la reunión, la señora Isabel Bosio de Giménez Puga dará una charla de interés femenino.

Enfermos

Se encuentra enferma la señora Rosa María Latino de Genoud.

—Es satisfactorio el estado de la señora Adriana Artigue de Fernández Medina y el de su hijo Gonzalo Javier.

Misas y funerales

Se oficiarán misas:

Hoy, a las 20, en la capilla del Colegio María Auxiliadora, por el alma de la señora María Grassi de Bay, y misas gregorianas, a las 9.30, en la misma capilla.

—Hoy, a las 19, en la capilla del Hospital Militar, por el alma del teniente coronel Federico Jorge Grimsditch.

—Hoy, a las 19, en la catedral de Nuestra Señora de Loreto, por el alma del señor Francisco Gargiulo, ofrecida por la Cofradía de la Virgen del Pilar.

—Mañana, a las 12, en la iglesia de la Compañía de Jesús, por el alma de la señora Blanca Emilia García Peralta de García.

—Mañana, a las 11, en la iglesia de la Compañía de Jesus, por el alma del señor Vicente Segarra.

—Mañana, a las 10, en la parroquia del Incaculado Corazón de María, por el alma de la señora Marta Elena Guevara de Pedrosa.

—Hoy, a las 19, en la basílica de San Francisco, por el alma de la señora Vicenta de Ferraro, en el primer mes de su fallecimiento.

—Mañana, a las 20, en la parroquia Jesús Nazareno, de Godoy Cruz, por el alma del señor José Víctor Bonet, al cumplirse un mes de su fallecimiento.

—Hoy, a las 19, en la parroquia Asunción de la Virgen, de Dorrego, por el alma de la señora Margarita B. de Argüello.

—Hoy, a las 20, en la parroquia de Nuestra Señora del Rosario de Pompeya, por el alma de la señora Esmeralda Orozco de Gómez.

—Mañana, a las 11, en la basílica de San Francisco, por el alma del señor Félix Baldín.

—Hoy, a las 19.30, en la iglesia La Sagrada Familia, de Villa Nueva, por el alma de la señora Angela Di Chiara de Grasso.

—Hoy, a las 19, en la parroquia de Nuestra Señora de la Merced, por el alma de la señora María Mirábile de Munafó.

—Hoy, a las 19, en la capilla del Instituto de Nuestra Señora del Rosario de Pompeya (Patricias Mendocinas 3331), por las almas de las socias fallecidas de la Asociación que lleva el nombre del instituto.

—Mañana, a las 11, en la parroquia de San Agustín, por el alma de la señora Lorenza Villegas de Maggio.

—Mañana, a las 21, en la iglesia San Juan Marón, por el alma del señor Antonio Nomsi.

La Bodega del 900
RESERVAS a los Tels. 262773 - 262775
Av. de ACCESO y URQUIZA
VILLA NUEVA

Restaurante EL VASCO PIOLA
Patio de Tangos
• María Cortéz
• Daniel Quiroga
• Miguel Angel Herrera
Folklorísimo
• Guillermo Murua
• Uben Villalba
• El Chango Bagualero
• Víctor Héctor (el sureño)
LA REVISTA DE LA RISA
CORDOBA 226 - MENDOZA - Reserve Mesa al Teléfono 214913

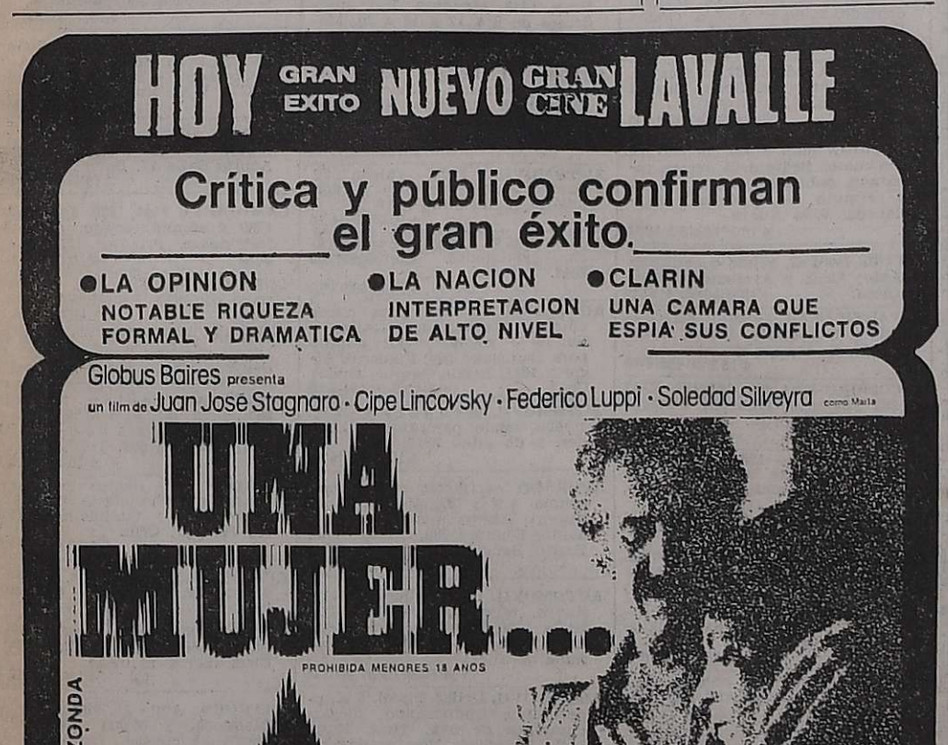

Un trabajo de Ciceri.

Plásticos de Mendoza en Buenos Aires

"Plásticos mendocinos buscando a Tejada Gómez" se titula la exposición que se inauguró en la galería "Meridiana", de Buenos Aires.

Participan cada uno con cinco obras, Enrique Sobich, Aldo Vega, Carlos Terribili, Beatriz Orozco, Raúl Capitani y Luis Ciceri.

Al acto inaugural asistió Armando Tejada Gómez, que leyó sus poemas.

Funciones de teatro

Teatro de Cámara. — Hoy, desde las 22 y mañana, a partir de las 20, en Las Heras 430, ciudad, el elenco universitario ofrecerá la obra de Gregorio de Lafferére, "Jettatore". Dirige Benito Talfiti.

Museo de Arte Moderno. — Hoy y mañana, a partir de las 22, en el subsuelo del Museo Municipal de Arte Moderno, el elenco "Teatro de Arte" pondrá en escena la obra de Luigi Pirandello, "El gorro de cascabeles", con dirección de Enrique Leal Fredes.

Teatro La Montaña. — Hoy y mañana, a partir de las 22, en la sala de Godoy Cruz y Alberdi de Guaymallén, el elenco titular ofrecerá la obra de Carlos Carlino, "La Biunda", en sus dos últimas representaciones. La dirección estará a cargo de Manuel Núñez La Vena

Certamen intercolegial de teatro

Está abierta la inscripción para el Sexto Certamen Intercolegial de teatro, organizado por el Departamento de Extensión Universitaria de la Universidad Nacional de Cuyo. El 10 vencerá el plazo y la muestra tendrá lugar del 20 del actual al 2 de noviembre.

Las solicitudes deben presentarse en la sede del Departamento Facultad de Ciencias Médicas, primer piso, Centro Universitario, de 9 a 12 y de 16 a 20.

Paralelamente tendrá lugar el "Primer Concurso de Crítica Teatral para Estudiantes Secundarios" sobre puestas en escena del certamen. Los trabajos deberán tener una extensión no mayor de dos páginas tamaño oficio, mecanografiados a doble espacio, en original y dos copias y serán recibidos hasta el 31 del corriente. Las bases de este concurso pueden ser consultadas dentro del horario antes indicado.

Recital del pianista H. Azcárate

La Asociación Filarmónica de Mendoza presentará el martes, a las 21, en el teatro Independencia, al pianista argentino Horacio Azcárate, prestigioso artista que ha actuado en numerosas salas del país y del extranjero, con extraordinario éxito de público y crítica.

Horacio Azcárate ofrecerá el siguiente programa: "Adagio en Si menor, K. 540" de Mozart; "Sonata Nº 31, Op. 110" de Beethoven; "Seis danzas en ritmo búlgaro" de Bartok; "Doce valses nobles. Op. 77" de Schubert; "Momento de tangos" (primera audición) de Juan José Ramos; "Scherzo Nº 4, Op. 54" de Chopin; "Dos preludios" de Debussy y "La isla alegre" de Debussy.

Avenida: dos funciones dará Rodolfo Bebán

Dos funciones ofrecerá hoy en el teatro Avenida, a partir de las 21 y luego desde las 23, el popular actor de teatro, cine y televisión Rodolfo Bebán. Presentará su espectáculo "Vamos a hablar sin verso", que realizará con el acompañamiento musical a guitarra del concertista Horacio Ceballos.

Mañana hará su despedida. Las funciones se iniciarán a las 18.30 y a las 21.30.

Un recital de poesía y canto hará hoy la SADE

La filial Mendoza de la Sociedad Argentina de Escritores realizará hoy, a partir de las 18.30, en la Casa del Maestro, Alem 184, ciudad, un acto poético - musical.

Juan Jorge Molinelli y Celia Lúquez, comentarán los poemas que resultaron premiados en el reciente concurso "Vendimia 75", obras pertenecientes a los autores Pedro C. Requena, Narciso Eduardo Pereyra y Antonio Martín del Olmo.

Luego se interpretarán temas pertenecientes a un disco de larga duración creado y realizado en Mendoza, que está próximo a aparecer. Los temas son: "Andando coplas", chacarera de Juan J. Molinelli; "Calle de los tachos", cueca de Miguel González; "Luna de la cosecha", zamba de Celia Lúquez; "Mi tropilla azul", canción de Juan José Sota; "Vendimiadora gentil", canción de Antonio Fernández Pérez y "Escuadrón de guitarras", milonga canción y "Por ramblones", tonada, ambas del maestro Domingo Báez autor, igualmente, de la música de las otras canciones.

Cantarán Mónica Lahoz, Pancho Mendoza y Olga Contreras acompañados en guitarra por el maestro Domingo Báez.

El acto es de entrada libre.

Harán "El día más largo del arte"

El "Día más largo del arte" se realizará el domingo 9 de noviembre, de 10 a 24, en su cuarto año consecutivo.

Organizado por el Instituto de Cultura Musical Iniesta Corma y con el auspicio de la Dirección de Cultura de la Municipalidad de la Capital, se presentará nuevamente este espectáculo de arte en donde participan entidades oficiales y privadas de danza, música, teatro, plásticos, poesia, folklore, etc.

La entidad organizadora ha invitado a quienes quieran participar en ese día, inscribiéndose y pasando un previo examen. Más informes podrán requerirse hasta el 20 de octubre de 8 a 12 y de 15 a 20, en Agustín Alvarez 616, Mendoza.

Postergan concurso de piano

Ha sido postergado para el 16 de noviembre el concurso para jóvenes estudiantes de piano, residentes en Cuyo, que organiza el Instituto de Cultura Musical Iniesta Corma y la Dirección de Cultura de la Municipalidad de la Capital.

La inscripción —se informó — se encuentra abierta hasta el 10 del mes próximo a todos aquellos jóvenes entre 16 y 23 años. A partir de hoy se entregará la obra argentina impuesta, que para la oportunidad compuso la profesora mendocina Susana Antón, en la sede de Agustín Alvarez 616, Mendoza.

Opinan sobre el respaldo a Veterinaria

SAN RAFAEL. — Ante los reiterados comunicados de entidades de bien público y fuerzas vivas que apoyan las gestiones de la carrera de Veterinaria, el Centro de Estudiantes de la Facultad de Ciencias Aplicadas a la Industria, ha señalado a la población que los mismos "tienen por objeto intervenir y remover de sus cargos a las actuales autoridades, las que cuentan —señalan— con el reconocimiento a su labor de los alumnos, profesores y personal no docente de las carreras de Ingeniería en Petroquímicas y Mineralurgia e Ingeniería en Industria de la Alimentación".

Agregan seguidamente que "consideramos no sólo que dicha intervención es innecesaria, sino que además sería nefasta para el normal desenvolvimiento de las actividades académico - administrativas de esta facultad. Aclaramos también que las versiones vertidas por personas, con fines oscuros, de que la carrera de Veterinaria se encuentran en peligro, son completamente infundadas dado que las actuales autoridades, desde su asunción, han propiciado la creación de la Facultad de Veterinaria del Sur Mendocino".

Puntualizan que un análisis minucioso de los acontecimientos nos lleva a pensar que los comunicados han sido emitidos sin la información necesaria y además que los firmantes de los mismos son integrantes o están vinculados directamente con la Comisión de Apoyo Pro-Facultad de Veterinaria". "Invitamos, agrega, a dichas instituciones a recabar información referente, y a ser respetuosos del dictámen que emitirá la comisión investigadora designada a pedido del señor decano por el interventor federal en Mendoza".

No adhirió a los paros la Unión de Educadores

SAN RAFAEL. — En el curso de una asamblea, la Unión Mendocina de Educadores, dispuso por unanimidad, no adherir a los paros decretados por CTERA y seguir la lucha por la obtención de la aplicación de la Ley 2476, en la Provincia de Mendoza.

Municipales

Centro Antirrábico Municipal. — SAN RAFAEL. — Durante el pasado mes de setiembre fueron patentados 51 canes; se aplicó la vacuna antirrábica a 395 perros; se mantuvieron en observación 27 animales; se sacrificaron 25 y se aplicaron 23 multas a propietarios de animales que circulaban por la vía pública sin la correspondiente patente.

Dirección de Coordinación y Desarrollo. — Ha citado para que concurran a la brevedad a las siguientes personas: María Teresa López de Cabrera, Tomás Mesa, Domingo Francisco Gómez, Elsa Gatica, Susana Estela Pérez, Tránsito Carmona, Florencio Gerri, María de Rodríguez, Hilda de Miran, Gerardo Cerda y Waldina Abalos de Lahoz. Deberán presentarse en la oficina de Asistencia Social, que funciona en la planta baja de la Comuna, en horario de 7 a 14.

San Rafael

La situación es confusa en el canal de televisión

SAN RAFAEL. — Hasta las últimas horas de ayer se mantenía confusa la situación existente en Canal 6 TV Río Diamante, mientras se aguardaba la salida al aire de la señal que indicaría un posible arreglo en el conflicto.

Al promediar la tarde, LOS ANDES concurrió al local del Canal, donde observó al personal de la empresa esperando en la calle el arreglo para reiniciar su labor. El acceso principal de la emisora se encontraba clausurado, habiéndose colocado un candado en la puerta y en una entrada auxiliar se encontraba personal policial, con perros, no permitiendo el acceso a las instalaciones. Se supo que en el interior del local se encontraban deliberando el interventor designado por el COMFERT, señor Reinaldo Omar Gómez, acompañado por el director técnico y de contralor, señor Roberto Sabonini y el director de Asuntos Legales, doctor José Francisco Gómez Albornoz, con los propietarios de la emisora y los apoderados de la misma. Trascendió en la calle que se habrían registrado roces por discusiones entre los abogados de la empresa con dirigentes gremiales de S.A.T., lo que habría atrasado las conversaciones. Por lo tanto, no se logró ningún tipo de información relacionado con las tratativas, como así los inconvenientes que tendría el interventor designado para asumir sus funciones y poder así reiniciar las transmisiones que, tal como se había anunciado, debía registrarse en la tarde de ayer.

Se constató que el personal de la emisora, agrupado en el Sindicato Argentino de Televisión se encontraba en las puertas del local, dispuesto a comenzar a trabajar en el momento que se les indicara, indicando que esa postura la vienen manteniendo todos los días desde las 15,30.

En las primeras horas de la noche de ayer, se observó la señal de Canal 6 en los televisores, lo que indica que los equipos fueron nuevamente puestos en funcionamiento, sin ofrecer programa alguno y solamente acompañado de música, lo que indicaría que las negociaciones para un arreglo del conflicto estarían bien encaminadas y se aguardaba que puedan reiniciarse las transmisiones, tal como se venían efectuando con anterioridad al pasado domingo.

Educacionales

Escuela Agraria "Pascual Iaccarini". SAN RAFAEL. — La Cooperadora del establecimiento ha citado a los padres de alumnos a la asamblea que se realizará hoy, a las 16, en la planta piloto de la escuela, oportunidad en que se considerará la memoria y balance y elección de presidente, tesorero, protesorero y prosecretario, por terminación de mandato.

No vacunarán contra la tifoidea

SAN RAFAEL.— Ante la presencia de algunos casos de tifoidea registrados en el departamento, la Delegación Sanitaria Asistencial Zona Sur, ha señalado a la población que tales enfermedades se han presentado en la zona rural, motivo por el cual no se vacunará en el Vacunatorio Central, hasta nuevo aviso, con la vacuna antitífica.

la botica del ruso
taller de artesanía
Ambientes infantiles completos
Restauración y Decoración a mano de muebles en general.
Diseños tiroleses - mejicanos - rústic
TELEFONOS 248969 - 217408

"ALENA" ASTROLOGIA - QUIROLOGIA CARTOMANCIA
Atenderá por única vez en Mendoza, calle Agustín Delgado 286 - Dpto. 53 - Ciudad. Pedir turno al Teléfono 245872 Interno 53.
4|10|C|568|5|1

ANDES AUTOMOTORES S.A.
Concesionario: MERCEDES BENZ
San Rafael - General Alvear - Malargüe
COMUNICA:
A su clientela que han quedado desvinculados de la empresa los señores CARLOS CESARETI y OSVALDO BREGA. En consecuencia los nombrados, a partir de la fecha no podrán actuar en representación de la Concesionaria.
EL DIRECTORIO
2|10|F|95666|4|10|A

Avisos Clasificados

Compra y Venta de Propiedades

A PROPIETARIO compramos casa, departamento o lote. Godoy y Pelaia. Máxima seriedad Inmobiliaria. Gutiérrez 585. Teléfono 258543 y 251597.
20,7|F|78477|Pte.-S.

A MOLL Inmobiliaria compra casas departamentos, lotes etc. Operaciones inmediatas, garantidas. Gutiérrez 567. TE. 214266 - 250524. 22/9/F/85420/Pte.

A DEPARTAMENTO frontal 3 dormitorios, monoblock P. Mendocinas y Moreno, vendo o permuto por casa Dorrego, facilidades. P. Mendocinas 2484, P. B. Dpto. 3.
4|10|C|559|4|10

A PROPIETARIO compro urgente chalecito ciudad o alrededores. Contado $ 40.000.000. Total pesos 90.000.000. Tel. 244790.
2|10|F|95642|4|10

A INTERESADO directo, dueño vende chalet pleno centro de primerísima calidad; acepto permuta y efectivo. Tratar San Martín 586. Godoy Cruz.
3|10|C|180|4|10

A ESTRENAR precioso chalet americano 1 planta, barrio Santa Ana. 3 dormitorios, demás dependencias, jardín y patio. - $ 1.300.000, facilidades, acepto plan banco. Cabildo 433. Barrio Santa Ana. Gilén.
3|10|F|95930|4|10

A DUEÑO compro casa modesta. Zona G. Cruz, Dorrego o S. José, pago contado. T. 223190 - 221087.
3|10|F|91454|5|10

A DOS LOTES en Godoy Cruz excelente ubicación vende Mirasol Chile 885 - Mendoza.
4|10|C|620|4|10

A LAS HERAS loteo Italo Palumbo 34 hermosos lotes a metros de calles San Martín y Roca - agua y luz a mercurio, etc. Se aceptan permutas. Tratar Mirasol. Chile 885 - Mendoza.
4|10|C|620|4|10

ATENCION vendemos casa mixta con amplio salón a la calle, en Godoy Cruz. T$ 45.000.000 m n. Contado y facilidades. Llave: C. E. Barrera Oro - Mitre 1378 - Ciudad.
4|10|F|96392|4|10

ATENCION, 5ª Sección vendo casa 3 dormitorios, living. Facilidades. Guarna. - Olascoaga 389. Ciudad.
2|10|C|956|4|10

ANTISISMICA 4 dormitorios, dependencias servicio, $ 25.000.000, saldo facilidades. José F. Moreno 1575.
3|10|F|7716|5|10

ANTISISMICA esquina vivienda salones directamente. 12 de Octubre 1417. San José.
4|10|C|037|4|10

ATENCION: Lote 230 m2., Villa Nueva, vendo. Recibo automotor. Tratar: Avellaneda 1680 - Villa Nueva. (También sábado tarde y domingo ½ día).
4|10|F|96390|4|10

ANTISISMICA una planta, Godoy Cruz. Llamar. Tel. 227968.
4|10|C|417|5|10

APROVECHE - permuto cómoda casa Sargento Cabral 2555, Las Heras, atrás Atomo por otra ciudad, Godoy Cruz, Guaymallén. Tratar dueño.
4|10|C|325|5|10

ANTISISMICA Palmira. Vendo. Total: 400.000. Facilidades cinco años. Tratar: 223005.
4|10|C|466|4|10

AHORA, Las Heras, mejor que nunca, San Miguel 1482. Propiedades.
4|10|C|698|4|10

ANTISISMICA, próxima San Martín Sur y Leguizamón, 2 dormitorios, garaje y dependencias. Venta urgente. San Martín 254. Godoy Cruz.
4|10|F|91472|4|10

ANTISISMICA, metros plaza Godoy Cruz. 3 dormitorios, 2 baños, garaje, 2 cochas, dependencias. Compre ya. San Martín 254. Godoy Cruz.
4|10|F|91473|4|10

ANTISISMICA en Pedro Molina, 3 dormitorios y dependencias, total $ 60.000.000, facilidades. Inmobiliaria. Tel. 249218.
4|10|C|662|4|10

(Más avisos en la Pag. siguiente)

FELIX MARIN

MARTILLERO PUBLICO — MATRICULA 1031 — TELEFONO 257900 — MENDOZA

REMATA

SIN BASE
895 LOTES

Orden de 6 Mueblerías y Depósito de Muebles Usados, Artículos del Hogar, Juegos de living, Juegos de jardín, Rodados y 315 Remitentes de Varios

HOY Sábado 16.30 Hs. - MAÑANA Domingo 8.30 Hs.

DETALLE: Heladeras comerciales de 2 y 3 puertas semi nuevas. Conservadora de helados de 4 cubos. Heladeras familiar eléctricas. 15 Cocinas de 3 hornallas nuevas y otras usadas. Lavarropas nuevos a paleta semi automáticos. Máquinas: de coser Singer y de tejer Liciatex. Turbos circuladores de 16". Televisores, mesas para televisores. Radios combinados Stéreos, Winco dual. Calentadores, pantallas infrarrojas y estufas a gas. Escopeta c. 16 de 2 caños Safari. Largavistas de bolsillo Botellón, morteros, anforas, ollas y tinajas en fina cerámica. 25 bicicletas nuevas para damas caballeros y niños de paseo, plegables y ½ carrera. Kárting y triciclos. Escritorios, biblioteca, juegos de: Copas en cristal tallado de 62 piezas, de cubiertos de 49 y 101 piezas. Licuadoras a botoneras. Planchas eléctricas. Mesas ratonas y musicales. Carpeta de mesa tela gobelino importada. Centro de mesa de cristal tallado. Colchones y almohadas en todas las medidas y calidades. Reloj mural de péndulo Junghans y eléctricos. Alfombras en fantasia de 2.50x1.85 y lisas de 3x6.33. Cuadros al óleo y espejos con marco dorado. Juegos de jardín en hierro forjado de 5 piezas y otros en caña bambú. Estatuas. Mantas y cubre cama. Sillas cromadas y mesas para bar. Casilla bar rodante. Mesas plegables, colchonetas, faros llebreros, percheros metálicos. Juegos whiskeros. 160 kilos de electrodos de 2.1/2 al 4.1/2 para rotativa, bomba de agua. Veladores y lámparas quinqué. Estabilizador de voltaje. Caja fuerte, juegos de batería Capea de 10 piezas, garrafas de 10 kg.

MUEBLES: 38 juegos de dormitorios de 5 piezas nuevos y usados modelos escandinavos, americano, provenzal y modernos. Placar de 2.50x2.45 de 10 puertas. Roperos, mesas de luz, toilette, cuchetas, cunas, camas en todas las medidas y estilos camas de 2.1/2 plaza de bronce y de hierro Luis XV. 39 juegos de comedor de 7,8 y 9 piezas n/y usados de estilos americanos, escandinavos, modernos e inglés clásico enchapado en petiribí. Aparadores modernos y antiguo de alzada. Módulos y modulares. Alacenas. 120 mesas: ovalas, redondas, extensibles, fijas, libros y otras de madera. 900 sillas: colonial americana, imperial, escandinavas, majestad, super, sport, butacas y otras de madera, juegos de lavador antiguo. 40 juegos de living de 3 piezas nuevos con divan cama, fijos y otro señorial.

Colabora JOSE TRADE - Martillero Público

Avda. SAN MARTIN 3071 - 77 — CIUDAD

4|10|C|722|4|10

VENDEMOS CONTADO

TORNO mecánico "Catita" 1,50 mts. con motor completo monofásico	$ 70.000
TORNO "Sinderman" 0,70 mts. con motor	$ 30.000
1 AGUJEREADORA "Webo" sin motor	$ 5.000
1 PRENSA hidráulica 12 Ton. de banco, con pie	$ 7.000
1 SOLDADORA eléctrica 120 amperes, monofásica, "Westinghouse"	$ 3.000
1 COMPRESOR aire 1 cilindro motor 1½ H.P. monofásico	$ 4.500
1 ESMERIL eléctrico 1 H.P., monofásico	$ 3.500
1 MOTOR eléctrico ½ H.P. 220, nuevo	$ 1.800

TRATAR DE 7 A 15 HORAS:
AVENIDA BANDERA DE LOS ANDES 4205 - VILLA NUEVA

4|10|F|96083|510

LATAS - CHAPAS

HASTA 2 PESOS EL Kg. SE COMPRA
PAGO AL CONTADO
PRENSA LAS HERAS
SAN MARTIN 3133 — LAS HERAS

2|10|C|122|4|10

PEUGEOT 404

1967 - 68

Mecánica, pintura, cubiertas, impecable. Precio total $ 113.000. Leonidas Aguirre 375 - Ciudad.

4|10|C|669|4|10

DODGE CORONADO

1970 - 71

50.000 kms. reales de fábrica, 1 solo dueño, impecable. Precio total $ 148.000. Leonidas Aguirre 375 - Ciudad.

4|10|C|670|4|10

ORO

SUPERO TODA OFERTA

Cotización de Buenos Aires. A particulares y Comerciantes. Asociados a CO.VE.M.P.A., LEANDRO ALEM 172

29|9|C|045|4|10

CHOFER

Jubilado de Fuerzas Armadas, inútil presentarse si no reúne condiciones. Trabajo permanente, buen sueldo. A. Calle 125 - Godoy Cruz.

30|9|C|529|4|10|A

---

patricio palmero

DE ABSOLUTA CONFIANZA — SOCIEDAD ANONIMA

NECESITA

VENDEDORES

PARA CASA CENTRAL Y SUCURSALES

Movilidad propia y experiencia en venta de tractores y maquinaria agrícola.

Unicamente por carta a: GERENTE DE VENTAS
JOSE VICENTE ZAPATA 313 — MENDOZA

2|10|F|95581|4|10|A

GOTERAS

"IMPERMEABILIZACION"
Garantía escrita. Facilidades: 10 meses. Mano de obra y materiales. - Teléfono 246203

2|10|C|090|4|10

ORO

Compro - Buen Precio
VOY A DOMICILIO
Chile 1875 - Teléfono 250892

30|9|C|485|4|10

Casa Americana

Estrenar vendo, finísimas terminaciones, todo servicio, S. Estar, Coc-Comedor, 3 Dormit. escritorio, 2 baños, garaje, lavadero, Habit. baño servicio, terraza, $ 4.500.000; Ubic. Guayaquil esq. Castelli, Dorrego. Tratar: Guayaquil 140, Tel. 240468, sábado únicamente.

4|10|C|687|4|10

VENDO CASA

EL QUISCO - CHILE
100 Mts. del Mar

Moderna, 5 dormitorios, servicio empleada, amueblada, cocina, gas, refrigerador. Edificado 180 m2.. Tengo 4 vecinos de Mendoza y San Martín. Oferta sobre 30.000 dólares. Tratar en: Santiago, Macul 2034 - Fono 252251 o mandar carta.

4|10|C|316|5|10

TORINO GRAN ROUTIER

MODELO 1974 - 14.000 Kms. - 7 BANCADAS
DUEÑO VENDE
SANTA FE 262 — MENDOZA

4|10|C|392|5|10

ORO

PAGO MEJOR PRECIO
JOYERIA MALIBU

Patricias Mendocinas 1519 a 20 metros calle Las Heras

27|9|C|373|6|10

ORO

SUPERO TODA OFERTA

$ 450 COMPRUEBELO JOYERIA MARTINEZ

San Martín y Alem - Gal. Rosso. Local 9 (nueve).

1|10|C|867|7|10

CAMIONES VOLCADORES

Necesito, trabajo en ciudad. - Candelaria 1182, San Ignacio, Teléfono 222536.

3|10|F|91457|4|10

Vendo Motogarca Siambretta 0 Km.

Con cúpula y visera, buen precio. Tratar: OZAMIS 1100, MAIPU, señor Buonasorte.

4|10|C|686|5|10

R 6 - 1972

Dueño vende, kilometraje real estrictamente contado. B. de los Andes 6240 - Barrio Santa Ana.

4|10|F|96413|5|10

ACERO INOXIDABLE- ALUMINIO- LATON-VIDRIO

Venta de rezago proveniente de siniestro de incendio, utensilios de cocina, cubiertos, fuentes, ollas, etc. de acero inoxidable 18/8, aluminio y latón. Vidrio de rotura de vajilla. Estanterías modulares. Frascos sanos de distintas formas y medidas, etc.

Cantidades no determinadas a entregar en el lugar y estado que presentan. Venta sujeta a aprobación bajo las siguientes condiciones:

Las ofertas deberán ser presentadas por lote y bajo sobre cerrado hasta el 13/10/75, a las 16 hs., momento en que se procederá a la apertura de los sobres. El comprador deberá abonar en efectivo contra entrega.

La carga y transporte será por cuenta del mismo. Plazo de retiro, tres (3) días hábiles a partir de la fecha de adjudicación. Inspección de mercaderías y envío de sobres: ZAPIOLA 238 - DORREGO - GLLEN. - MZA.

4|10|F|96441|6|10|A

VENDO FIAT 128

Modelo 73. Impecable. Precio contado $ 170.000 únicamente Emilio Civit 277 - De 8 a 12 y 17 a 20 horas.

4|10|C|592|4|10

CARROCERIA RUTERA

SEMINUEVA - VENDO
FRANCISCO MATEO
MITRE 59 - FRAY L. BELTRAN

4|10|F|96362|5|10

VENDO FIAT 600

Modelo 1973

— MUY BUEN ESTADO —
GODOY CRUZ 240 — MAIPU
TELEFONO 972061

4|10|C|567|4|10

CHEVY SS 1974

COMO NUEVO - VENDO
LAS HERAS 170
SAN MARTIN - MENDOZA
TELEFONO 21987

4|10|F|96370|4|10

Traxcavadorista

Para obra vial de ciudad, se necesita. Presentarse: Santa Cruz 574 - Barrio Bombal Ciudad

4|10|T|07752|4|10

LOTE EN BARRIO BOMBAL

SE ACEPTA PERMUTA POR FINCA
INMOBILIARIA GARIBALDI - Garibaldi 464 - T. 243377

4|10|F|96397|4|10

URGENTE

FIAT 600 - 71

Por viaje al exterior vendo. B. de los Andes 820 - S. José - Guaymallén - Tel. 259036.

4|10|C|622|4|10

Vinos

"Gran Oeste"

Necesita Repartidores con vehículo y Degustadoras. Presentarse: Sábado 4 - 17 a 20 hs. Domingo 5 - 9 a 12 hs. GODOY CRUZ 3073 - VILLA NUEVA - GUAYMALLEN.

4|10|C|716|4|10

COMPRO FINCA

De 20 a 100 Has. con viñedos y tierra chacra
Buena producción.
CONCERTAR ENTREVISTA TELEFONO 972036

4|10|C|635|4|10

COMPRO o ALQUILO BODEGA

Hasta 20.000 Htls. - Máxmo 40 Kms. Ciudad
CONCERTAR ENTREVISTA TELEFONO 972036

4|10|C|635|4|10

ORO

Compramos Mejor Precio
A PARTICULARES Y COMERCIANTES
GALERIA TONSA - LOCAL A-14

4|10|F|96415|18|10

TEXTIL J. O.

SOLICITA VIAJANTE LIBRE

Línea camisería, con cartera de clientes y movilidad. Hoy únicamente. No concurrir si no reúne condiciones. Lavalle 180, Godoy Cruz - De 8 a 13 horas.

4|10|F|91483|4|10

TURBO BOMBA ATUEL

50 metros. 8 Rotores. Salida de 8 pulgadas. - Manuel A. Sáez 325, Ciudad - Teléf. 240707

4|10|C|584|6|10|A

Vendo Camioneta Chevrolet 1974

DE LUJO - CON 40.000 KMS.
— COMO NUEVA —
ALVEAR 1602 - V. HIPODROMO

4|10|T|07743|5|10

VENDO FIAT 125

Modelo 1975 - 0 Km.
Godoy Cruz 240 - Maipú
Teléfono 972061

4|10|C|567|4|10

TALLER MECANICO VENDO

En VIÑA DEL MAR (Chile)

Automóviles especialidad Fiat y Peugeot. Completamente equipado. Galpón metálico aprox. 500 m2. Centro de la Ciudad. Pedir informes: Casilla 34 - VIÑA del MAR.

4|10|C|201|5|10

POLLOS

$ 18.90 el Kilo
GALLINAS - HUEVOS

Por mayor y menor. Lisandro Moyano 2300 - El Plumerillo - Las Heras.

1|10|F|95840|4|10

COMPRO FRACCION

MAYOR DE 50 HECTAREAS

Con derecho de agua o pozo, sin cultivos, preferentemente en Valle de Uco. Ofertas a:

Godoy Cruz 1927 - San José - Gllén. - Teléfono 261899

4|10|F|96449|5|10

GUINCHE

Levante 3 Tn. sobre camión Dodge 47, Guerrero, en perfecto estado. Distribuscopio, Tarraja paso Whitbg completa, hasta 2.222 mm. A. - MAURE 569, Mendoza, T. 257249.

4|10|C|619|4|10

HIERRO

DE CONSTRUCCION
NERVADO

Nº 4,2 VARILLA 12 mts. $ 42 — Nº 8 VARILLA 12 mts. $ 120 — Nº 6 VARILLA 12 mts. $ 75.

CEMENTO - CAL - YESO - LADRILLONES
POR MAYOR CANTIDAD PEDIR PRESUPUESTO
Corralón Avenida — SAN MARTIN 145 - LAS HERAS TELEFONO 216980

4|10|C|698|10|10

Avisos Clasificados

(Viene de la Pág. anterior).

Compra y Venta de Propiedades

"CONTADO" o corto plazo compro lotes. Operación inmediata y casas, departamentos, locales. Benturino Colón 659, T. 246927, 227629 (Martillero Lugones).

29|9|F|95070|4|10

COMPRO casas, fincas, departamentos, negocios, lotes, campos; fracciono en parcelas, gastos por mi cuenta; garantizo triples ganancias; operaciones rápidas. Minni. - Bandera de los Andes 2829. Guaymallén 261644.

3|10|C|210-11|6|10|D.

CASA con galpón 115 mts., fuerza, fosa, vendo. - Joaquín V. González 2199 - Guaymallén. (entrando por Cañadita Alegre).

2|10|C|035|4|10|D.

COMPRO casa para depósito en Ciudad. Operación inmediata. H. D'Angelo. - Tel. 252122.

3|10|F|95974|4|10

CASA en ciudad, 3 dormitorios Anticipo 18.000.000. saldo 5 semestres. José F. Moreno 1575. C.

3|10|T|7716|5|10

CENTRALISIMAS dos casitas antiguas, frontales, 39 y 45 millones. Verlas Entre Ríos 239. De 16 a 19.

3|10|F|95993|5|10

CASA, modesta en G. Cruz vendo. Precio total $ 200.000; $ 100.000 contado, saldo $ 6.000 mensuales. San Martín Sur Nº 80. G. Cruz. T. 221087.

3|10|F|91448|5|10

CASA amplia, jardín, teléfono, vendo, particular a particular, facilidades. Tratar en la misma Pasteur 1043 - San José.

4|10|C|595|4|10

COMPRO finca hasta 10 ha. entrego a cuenta, cupé Torino modelo 71/72. Impecable. Tratar: Colón 710. Godoy Cruz.

4|10|F|96327|6|10

CUATRO, diez, veinte hectáreas Panamericana. Venta directa. Curie 6434. Santa Ana. Guaymallén.

4|10|C|717|4|10

CASA 2 habitaciones, garaje, más pieza y baño en construcción $ 230.000 parte contado y facilidades. Godoy Cruz 1933. San José.

4|10|C|533|4|10

CASA de primera Barrio Santa Ana, 4 dormitorios, living-comedor, cocina, 2 baños, cochera, patio grande, otra antisísmica desocupada, lado Gigante 3 dormitorios 2 baños, comedor, cocina, garaje patio. Godoy Cruz 1933. San José.

4|10|C|533|4|10

COMPRO casa en Construcción, cualquier nivel. Belgrano 1226. G. Cruz. Mendoza.

4|10|C|531|5|10

CASA en construcción en Godoy Cruz, obra alt. dintel con losa y carp. met. a colocar. Terreno de 375 mts. con 160 mts. cubiertos. Buena oportunidad para entendidos. Mengoni. Colón 432.

4|10|F|96353|4|10

COMPRO chacra de 10 a 20 hectáreas. Permutaría por parral, 4 hectáreas con pozo. Federico Moreno Nº 1247.

4|10|C|507|5|10

CON PLAYA propia mar Pacífico, varadero, embarcadero yates vendo, 24 chalet amoblados, edificado 1.000 mts2., terreno 3.000 mts. Cartajena 100 Km. Santiago. Casas Urbina Camino Melipille 11717. Teléfono 571570. Precio $ 4.000.000.

4|10|C|380|5|10|D

CASA vendo sobre Manuel A. Sáez, Las Heras, recibo terreno para chacra o vehículo por pte. ctdo. Tel. 242586.

4|10|C|652|5|10

CAMPO, Chapanay, 16,5 hectáreas, electrificado, $ 50.000; facilidades. Oportunidad. San Martín 254. Godoy Cruz. T. 227011.

4|10|F|91478|6|10

CASA 6ª. Vendo todo servicio, mitad de contado. Lemos 3362 Cdad.

4|10|C|672|5|10

CHACRAS DE CORIA particular vende lote. San Martín 1296 - Godoy Cruz. Tel. 220631.

3|10|C|354|4|10

CHACRAS DE CORIA vendo lotes 600 mts. una hectárea. 258645.

3|10|C|410|4|10|AD

DEPARTAMENTO centralísimo, 2 dormitorios, contado - facilidades. Colón 414. Teléfono 24800!.

30|9 C|402|6|10

DE $ 800.000 a $ 1.000.000 (ley) contado total compro antisísmicas. Operación inmediata. - H. D'Angelo. T. 252122.

3|10|F|95976|4|10

DEPARTAMENTO interno 2 dormitorios 12.000.000, saldo cuotas José F. Moreno 1575.

4|10|T|07757|5|10

DEPARTAMENTO Barrio Cano compro contado. Funes. Barrio Cano K-54. Teléfono 216988.

4|10|C|698|4|10

EN G. CRUZ vendo: Casa corte antiguo, sobre 550 m2. Ideal para depósito, corralón o ferretería. Precio total $ 700.000, 50% contado. Recibo permutas por casa material de mayor precio. S.O.C.I.A.M. T. 221087.

3|10|F|91451|5|10

EN VALPARAISO Chile vendo amplia casa con vista al Mar. En Santiago vendo o permuto departamento central, por auto o propiedad en Mendoza. - San Juan 415.

4|10|C|613|5|10

EN BARRIO Suárez o Barrio Palumbo, compro casa o lote con algo edificado, teléfono 290694. Pellegrini 1363, Godoy Cruz.

4|10|C|666|4|10

FINCA a dueño compro en Luján, hasta $ 500.000.000 o a menos 20 kms., tenga buena producción. Tel. 258949.

2|10|C|948|4|10

FINCA compro con casa en cualquier zona. Operación inmediata. Cicchitti. Teléfono 292078.

2|10|C|103|7|10

FINQUITA media hectárea parral, casa, agua, luz. Total $ 150.000. Contado. Tel. 215254.

4|10|C|608|4|10

FINCA en Costa de Araujo 6 hectáreas tierra de primera, 220.000 total con facilidades. Godoy Cruz Nº 1933 - San José.

4|10|C|533|4|10

FINCAS vendo, muy buenas, pozos, casas, viña, olivos, ciruelos, Federico Moreno 1247.

4|10|C|507|5|10

GUTIERREZ, vendo dos hermosos lotes, cerca de la Estación de Servicio. Tel. 290694. Pellegrini 1363, Godoy Cruz.

4|10|C|666|4|10

LOTE magníficamente ubicado en Chacras de Coria, vendemos, 1.573,23 m2., frente 30,50 mts. (Se puede vender fraccionado). Contado y facilidades. Inf.: C.E. Barrera Oro - Mitre 1378 - Ciudad.

4|10|F|96391|4|10

LOTE 263 mts2. barrio Santa Ana, contado $ 100.000, saldo 100 mensualidades de $ 348, sin interés. Cabildo 433. Barrio Santa Ana. Gllén.

3|10|F|95985|5|10

LOTES vendemos: 6.000 metros Acceso Norte; 1.600 metros Dorrego, Gllén., 530 metros Infanta de San Martín al 2000. - Federico Moreno 840 - Teléfono 245934.

4|10|C|586|4|10

LOTE Avda. de Acceso altura Gigante $ 1.000 el m2. T. 248101.

4|10|C|611|4|10

LOTE (Av. de Acceso - Florida) Gllén. 4.000 m2. $ 450 m2. Facilidades. Teléfono 248101.

4|10|C|611|4|10

LIQUIDO excelente lote Potrerillos 456 m2. (cerca Balneario Las Vegas). Acepto automotor. Teléfono 254747.

3|10|C|538|4|10|AD

LOTE lado puente Olive 220 metros zona residencial. Godoy Cruz 1933. San José.

4|10|C|533|4|10

LOTE vendo a metros c|G. Cruz, V. Nueva, 250 metros. Mitre 1456, Ciudad

4|10|C|691|4|10

LOTE: zona industrial, 50 metros frente 35, tiene galpón 20 x 7,50, fuerza, cierres, sobre ruta $ 850.000. Tel. 246106.

4|10|C|665|4|10

LOTE "La Floresta" 11 x 20,40. Particular vende. Tel. 291144.

4|10|C|690|5|10

MAGNIFICA finca vendemos en "El Ramblón", San Martín. T|45 Has., 12 Has. de parral, uvas tintas; 5 Has. para chacra, 10 Has. desmontadas y el resto inculto, 1 pozo 10" salida de 8", 1 casa nueva de 3 dormitorios, 1 galpón nuevo, 1 tractor, etc. Total $ 250.000.000 m|n. Contado y facilidades. Inf.: C. E. Barrera Oro. - Mitre 1378, Ciudad.

4|10|F|96393|4|10

MATERIAL 3 dormitorios, garaje, todos servicios, $ 600.000. Proponga pago. Martillero. - Teléfono 252365.

4|10|C|628|4|10

PERMUTO regio departamento céntrico con todas las comodidades, por finca chica con casa patronal. Interesado directo. Tratar: Teléf. 217432.

3|10|96025|4|10

PERMUTO lindísima casa 3 dormitorios Barrio San Ignacio por departamento. Tratar: sábado tarde. Tel. 222039.

3|10|C|170|4|10

PALMIRA: vendo lote Villa Palmira, facilidades. Ernesto Nievas. Libertad 280.

4|10|F|96093|4|10

PARTICULAR compra casa construcción nueva. Valor 1.300.000, 3 dorm., garaje, baños y dependencias serv., entrego en pago excelente casa y efectivo. Tratar Donado 275, Bº Empl. Comercio, Gllén. Teléf. 262441.

4|10|C|495|5|10

PALMIRA: vendo casco bodega y parral, Isla Grande, facilidades. Ernesto Nievas. Libertad 280.

4|10|F|96092|4|10

SEXTA SECCION, departamento desocupado p. baja, s/nuevo 3 dormitorios c/vista jardín, cochera y asfalto. Facilidades. Martillero Perniche. 25 de Mayo 1036. Cdad. 9 a 13 únicamente.

4|10|C|540|4|10

SEÑOR: al primero que llegue con $ 2.000.000, vendo 2 habitaciones, sobre 250 metros terreno, Las Heras. Urquiza 127, Oficina 12, Ciudad.

4|10|C|700|4|10

TRANSFIERO departamento. Recibo - permutas; Ctdo. $ 47.000. Federico Moreno 1247.

4|10|C|507|5|10

VENDO casa en Maipú, $ 350.000, o permuto por auto o camión. San Martín 1150 - Godoy Cruz. Tel. 220004.

3|10|F|96037|4|10

VENDO lote frente plaza Godoy Cruz. Necochea 31 (2º Piso, - Ofic. 2). - Tel. 259378.

4|10C|572|4|10

VENDO lote frente plaza Godoy Cruz. - Necochea 31 (2do. Piso. Ofic. 2) - Tel. 259378.

4|10|C|572|4|10

VENDO departamento desocupado sobre Avda. San Martín, 3 dormitorios y dependencias servicio. Necochea 31 (2º Piso - Ofic. 2) Tel. 259378.

4|10C|572|4|10

VENDO casa salón esquina Brandsen - Guiraldes, Dorrego - Pesos 380.000. Facilidades. T. 249449.

4|10|C|601|4|10

VENDO casa de material, teléfono 258645.

3|10|C|410|4|10|AD

Compra y Venta de Negocios en General

ATENCION: Por no poder atender, vendo mercería y librería. Cipolletti y Mitre, Las Heras.

3|10|F|91432|4|10

ARTICULOS regionales y regalos, céntrico, vendo. Sarmiento 294.

3|10|T|7713|5|10

CIUDAD: Vendo carrito, ideal anexar rotisería c|instalaciones completas. H. D'Angelo. Teléf. 252122.

3|10|F|95978|4|10

COMPRO residencial. Dispongo de $ 20 millones, saldo convenir. Teléfono 251385.

4|10|C|691|6|10

FABRICA Yoghourt vendo. Tratar: J. J. Paso 1208, Dorrego.

4|10|C|694|5|10

MERCADO y Carnicería con instalaciones de 1ra. mercaderías. - Anticipo 8.000.000, recibo auto. José F. Moreno 1575.

4|10|T|07757|5|10

VENDO Carnicería Verdulería Despensa, Ciudad, con maquinarias, mercaderías, instalaciones, buena venta. Bajo alquiler. Recibo automotor. Teléfono 248101.

4|10|C|611|4|10

Compra y Venta de Muebles

A BENTURINO, tel. 244335-248730, ofrezca muebles, antigüedades, artículos en general. Colón 669.

3|3|F|Pte.

A. SELLA - Tel. 247447 - Martillero Tiburcio Benegas 776, ofrezca muebles, artículos hogar, máquinas usadas, dinero en el acto.

11|2|F|6992|Pte.

A AMITRANO martillero - Teléf. 247711. Aristides Villanueva 332, ofrezca muebles, antigüedades, maquinarias, artículos generales. Pagamos mejor. Anticipamos dinero.

9|6|F|2225|Pte.

VENDO dormitorio. Particular. Córdoba 330 - Cdad.

4|10|C|516|5|10

VENDO heladeras, camas turcas, ventilador, bancos escuela. - Corrientes 452.

3|10|C|342|4|10

Compra y Venta de Automotores y Cubiertas

ANDES AUTOMOTORES
Roberto Wainstein
O'Brien esquina Alberdi
San José

Renault Gordini 71	$ 36.500
Fiat 600, 1969/70	$ 42.000
Ami 8, 1971	$ 55.000
Renoleta 4-L 1967	$ 29.500
Citroneta 1964	$ 19.000
Ford Taunus 1958	$ 24.500
Opel 1958	$ 14.000
Cupe Torino 68, nueva	$ 65.000
Kaiser Carabela imp.	$ 16.000
Renoleta 4, 69 imp.	$ 36.500
Valiant III, 1965	$ 42.500

Y facilidades a 24 meses o permuto. Planes especiales a Empleados Públicos, Policiales y Bancarios.

4|10|F|96440|4|10

AUTOMOVILES R-6 1971. R-4 1970, Renault, Gordini 1969, cupé Fiat 1.600 1971, cupé Fiat 1.500, 1968, Fiat 600 1967, Siam, Morris 1967, jee Ika, doble tracción 1958, Potro Buggy, mecánica Fiat 600 y Kaiser Carabela 1960. Vendo Permuto. San Martín 67, Las Heras, metros Coronel Díaz, gomería.

4|10|C|698|4|10

A TODA prueba Torino 69 recibo menor precio. Olegario Andrade 641.

2|10|C|073|4|10

A ECONOMICO Ford Taunus 58, 45.000 total. Rivadavia 650, Godoy Cruz.

2|10|C|117|5|10

A VENDO Falcon impecable. Facilidades. Avenida Costanera 46, a 50 metros Puente Brasil, Ciudad.

10|C|178|5|10

A VENDO Rambler 65 muy bueno. Facilidades. Avenida Costanera 46, (a 50 metros Puente Brasil), Ciudad.

10|C|178|5|10

A - OFERTAS Precios al contado: Fiat 600 71, $ 105.000; T4B 71, $ 125.000; Peugeot GP. 74, $ 225.000; Ami 8, 73, $ 115.000; D.K.W. 64, $ 85.000. - Avda. de Acceso 4094, lado Norte (a 100 metros de Arenales). Villa Nueva.

3|10|C|128|5|10

A CHEVY Super Sport, modelo 1970, particular vende. Recibo permutas, estado flamante. Fernando Fáder 375. Godoy Cruz, a 2 cuadras Plazoleta Barraquero. Teléfono 246228.

3|10|F|95982|5|10

A TUERCAS coupé Fiat 1500 1969, joyita. Chacabuco 278. Ciudad.

4|10|C|220|4|10

A VALIANT IV - 67 motor rectificado con garantía. Perú Este 3305 Ciudad.

4|10|C|471|4|10

A - EN PERITO Moreno 1073, G. Cruz, vendo, permuto, financio, Cupé Torino 72; R-12, 72; Dodge 1500, 72; Fiat 600, 71, 65 y 63; Fiat 1500, 69, 68 y 65; Camioneta Fiat 1500, 65; 4-R, 68; 4-L 68, 67 y 66; Jeep DT, 59; Ford 47. Atiendo sábado todo el día y domingo 1|2 día.

4|10|F|91463|4|10

A MOTOR Chevrolet 230, 7 bancadas, vendo completo o semi armado. Chile 1454, C.

4|10|T|07763|4|10

A AUTOMOTORES Díaz Mancuso: vende, permuta, financia: Fiat 1600, 71; Torino, 4 puertas, 67; Gordini, 68; Rambler, 64, 4-L, 66-65; Isard Rural 63; Renault 63. Recibo documentos uva o vino. Godoy Cruz y Avellaneda. Villa Nueva.

4|10|F|16885|4|10|D

A ESTANCIERA 61, 23.000 contado, saldo en cuotas. Godoy Cruz y Avellaneda, Villa Nueva.

4|10|F|16883|4|10|D

A VENDO moto Ducatti 175. Chile 1450.

4|10|T|7754|5|10

A CHEVROLET 46, pesado, volquete, baja, vendo o permuto. Godoy Cruz y Avellaneda, Villa Nueva.

4|10|F|16884|4|10|D

A OPEL, modelo 58, Fiat 600, modelo 69, (2), Ford Falcon modelo 66, 4 - S modelo 71, camioneta Chevrolet 72, contado, facilidades, permuto. San Miguel 1885, Las Heras.

4|10|C|698|699|4|10|D

A CITROEN, modelo 65, contado, facilidades, permuto. San Miguel 1885, Las Heras.

4|10|C|698|699|4|10|D

A R-12, modelo 71, contado, facilidades, permuto. San Miguel 1885, Las Heras.

4|10|C|698|699|4|10|D

A MOTONETA, Siambretta, modelo 59 y Lambretta modelo 60. Contado, facilidades, permuto. San Miguel 1885, Las Heras.

4|10|C|698|699|4|10|D

A PEUGEOT 404, modelo 66, contado, facilidades, permuto. San Miguel 1885, Las Heras.

4|10|C|698|699|4|10|D

A CHEVROLET Super Sport 250, modelo 69, contado, facilidades, permuto. San Miguel 1885, Las Heras.

4|10|C|698|699|4|10|D

A CHEVROLET modelo 65, contado, facilidades, permuto. San Miguel 1885, Las Heras.

4|10|C|698|699|4|10|D

A RENAULT 850, modelo 60 y Gordini modelo 66. Contado, facilidades, permuto. San Miguel 1885, Las Heras.

4|10|C|698|699|4|10|D

A CAMIONETA Chevrolet modelo 72 y 66, contado, facilidades, permuto. San Miguel 1885, Las Heras.

4|10|C|698|699|4|10|D

A PARTICULAR vendo cupé Chevy. serie 2/73. Barcala 646, Ciudad.

4|10|C|704|4|10

A PARTICULAR vendo Peugeot 504 XE/73. Impecable. Barcala 646, Ciudad.

4|10|C|704|4|10

A GORDINI 68, impecable, $ 38.000 contado, saldo en cuotas. Godoy Cruz y Avellaneda. Villa Nueva.

4|10|F|16879|4|10|D

A FIAT 1500, modelo 68, impecable, vendo o permuto. Godoy Cruz y Avellaneda. Villa Nueva.

4|10|F|16877|4|10|D

A CAMION Ford F-600, modelo 61, con motor Bedford 65, recién reparado, cubiertas nuevas, vendo o permuto. Godoy Cruz y Avellaneda. Villa Nueva.

4|10|F|16875|5|10|D

A CUPE Ford 47, vendo o permuto. Godoy Cruz y Avellaneda. Villa Nueva.

4|10|F|16881|4|10|D

A PARTICULAR, Gordini 62, contado y facilidades. Perito Moreno 357. Godoy Cruz.

4|10|F|91486|4|10

A COMPRO Fiat 600, 125-128; R-12 1963 adelante Tiburcio Benegas 168. Godoy Cruz.

4|10|C|637|4|10

A FIAT 128-73 - 125-73, seminuevos, particular vendo. Recibo menor. Tiburcio Benegas 350, Godoy Cruz.

4|10|F|91482|4|10

A CHEVROLET 46, 4 puertas, mínimo contado, saldo en cuotas. Godoy Cruz y Avellaneda. Villa Nueva.

4|10|F|16882|4|10|D

A PEUGEOT 403 contado, facilidades, permuto, San Miguel 1885, Las Heras.

4|10|C|698|699|4|10|D

AMI 8 71 y 74, muy buenos, permuto. - Olegario Andrade 641.

2|10|C|74|4|10

ATENCION vendo Fiat 1.100 impecable. Facilidades. Avda. Costanera 46 (a 50 metros Puente Brasil), Ciudad.

3|10|C|178|5|10

ATENCION, camiones vendo: Chevrolet 1957 con importante trabajo; Chevrolet 1946 con volquete, a toda prueba. Facilidades. Coronel Plaza 651. Ciudad.

3|10|T|7708|4|10

ATENCION, automóvil Chevrolet 1946; Jeep 1957, gran estado general, vendo. Coronel Plaza 651. Ciudad.

3|10|T|7708|4|10

APURADISIMO vendo Peugeot 68; Cupé Chevrolet 40, camioneta Peugeot 69; dos gomas nuevas 600 x 16. - Lamadrid 336.

4|10|C|580|4|10

AMI 8 1971 impecable con radio vendo. Echeverría 6356, Barrio Santa Ana.

4|10|C|664|5|10

AUTO UNION 1969 u/mano, vendo, permuto, facilidades. Pringles 1797. San José.

4|10|C|534|4|10

¡AUNQUE parezca mentira! seguimos vendiendo así: Fiat 1500|69 $ 10.900; Renault 4R 69 $ 98.500; 4 R 68 $ 79.500; Renault 850|67 $ 79.500; 4 L 64 $ 49.500; Fiat 600 63 y 64 $ 58.500; Fiat 1100 60 $ 69.500; camioneta Wyllis 1954 $ 39.500; auto Chevrolet Super muy bueno $ 69.500; Jeep Wyllis Safari, único 46; Chevrolet Railly Sport 1970. Venga vea y compare precios, mientras tomamos café juntos haremos su plan. - San Martín 3258 - Ciudad.

4|10|C|547|6|10

¡ATENTOS! Rastrojero diesel 59 muy bueno, en pintura color a elección $ 119.000. San Martín 3258 - Ciudad.

4|10|C|547|6|10

AUTOMOTORES con o sin deuda, pagamos el mejor precio efectivo. San Martín 3258 - Ciudad.

4|10|C|547|6|10

¡ATENCION! Cupé Fiat Cisitalia motor 74, convertible, bárbara, traiga su Fiat 600; Renault o 4L y luzcase. Fiamos. San Martín 3258 - Ciudad.

4|10|C|547|6|10

APROVECHELO Chevy Super Sport 1970, como nuevo. Chacabuco 284. Ciudad.

4|10|C|220|4|10

AL CONTADO compro Fiat 66-69. Víctor Hugo 2790, Las Heras.

4|10|C|465|4|10

ACOPLADITO metálico para auto o camioneta. Brandsen 1704. Dgo.

4|10|T|7747|4|10

AUTOMOVIL Dodge diesel 1500, vendo, permuto, financiaciones. Rioja 1448, Mendoza. Hoy atendemos de 8 a

BARBECHOS
a $ 1.80
VIVERO TRES PORTEÑAS
CALIDAD Y SANIDAD

Ver: VIVERO CARRIL CHIMBAS esq. GALIGNIANA - TRES PORTEÑAS
VENTAS: 25 DE MAYO 1510 - TEL. 262313 - DORREGO
EN PALMIRA: CADETES CHILENOS 354 - TEL. 235

9|8|F|14958|Pte.|AD.

BUGGY "Z" 72
TECHO DURO DESMONTABLE - MECANICA GORDINI
— VENDO —
Tratar: Agustín Alvarez 446 - Mendoza - De 8 a 15 horas
3|10|F|95939|4|10

TAUNUS GXL 1975
5.000 Km. Particular
Vende Recibo oferta al contado o contado y facilidades.
25 DE MAYO 635 — CIUDAD
3|10|C|292|4|10

ORO
COMPRAMOS
ORLY 9 DE JULIO 1181
1|10|F|95383|15|10|A

MATERIALES DE DEMOLICION
Chapas de zinc. Madera pino Tea y dura. Puertas y ventanas de hierro y madera. Mamparas. Rejas. Madera machihembrada para techos y revestimientos de paredes. Caños de luz. Canaletas. Portones. - Matienzo 1447, (Altura Paso de los Andes 1400)
Villa Hipódromo - Godoy Cruz - Mendoza - Tel. 247779.
4|10|C|483|6|10

EMILIO BENTURINO
AV. COLON 669 - Mza. Martillero Público TELS. 248730 - 244335

POR ORDEN DE FABRICANTES DE MUEBLES Y REMITENTES PRIVADOS

GRAN REMATE SIN BASE
HOY SABADO Desde las 16 Horas
Av. COLON 669 - MZA.

Televisores. Heladeras. Combinados. Cocinas. Lavarropas. Máquinas de calcular eléctricas y manual y máquina de sumar. Puerta "Moderfold". Cabezales de máquina de zapatero y y otra vainilladora. Gran mueble de arrime "Francés Imperio" con espejo oval marco dorado. Gran vitrina francesa de comedor. Metegol. Juegos de comedor. Juegos de dormitorios. Mesas y sillas, nuevas y usadas. Aparadores de nerolite y otros pintados, nuevos y usados. Roperos grandes y chicos. Cómodas. Mesas de luz. Camas varias de 1 y 2½ plaza. Colchones usados pullman y nuevos de poliester. Gran parral nuevo en hierro de 10x3 m. Musiquero para bar automático marca "Aconcagua" en perfecto funcionamiento. Vitrina de colgar francesa con luz. Cantidad de adornos varios. Juegos de cubiertos. Relojes. Etc.

PARA EL "DIA DE LA MADRE"
EN NUESTRA SECCION VENTAS PARTICULARES DISPONEMOS DE: CARRITOS RODANTES RUEDA GRANDE ESPAÑOLES - HAMACAS "WINDSOR", "VIRGINIANAS" Y OTRAS - PLATOS - ADORNOS - VARIOS - Etc.

Visite Exposición Horario de Comercio
Martillan: E. BENTURINO y LEONARDO H. TRIONE

4|10|F|96401|4|10

AUTOS USADOS
HOY HOY

AUTOMOVILES

RENAULT R.12—Color verde metalizado Seminuevo	1973
DODGE S.P.L.—Color ocre otoñal Seminuevo	1974
CITROEN AMI 8—Club—Color verde pradera	1973
DODGE CORONADO—Color blanco nevada	1972
DODGE 1500—Color verde pradera	1972
FIAT 600—R. Color blanco	1972
PEUGEOT 404—Color marrón	1972
RENAULT R.6—Color gris metalizado	1972
FIAT COUPEE 1600—Color azul	1971
FIAT 600—R—Color bordó	1971
FIAT 128—L—Color azul	1971
RENAULT R—12—Color blanco	1971
FIAT 128—Color blanco	1971
RENAULT 4—S—Color beige	1973
CITROEN 3CV—Color amarillo	1973
PEUGEOT 404—Color gris	1971
FIAT 600—R—Color verde	1970
PEUGEOT 404—Color blanco	1968
FIAT 600—Color gris	1967
RENAULT DAUPHINE—Color gris	1964

CAMIONETAS

DODGE DIESEL D.P. 100—Color turquesa	1975
PEUGEOT T4B—Color celeste	1972
RASTROJERO DIESEL	1972
DODGE DIESEL D.P. 100—Color azul claro	1970
JEEP I.K.A.—Panorámico—Color verde	1968
PEUGEOT T4B—Color celeste	1968

H.O Y SABADO ATENDEMOS
DE 8 a 12 hs. y de 16 a 20 hs.
MAÑANA DOMINGO 8 hs. a 12 hs.

DODGE-MESCHINI DODGE-MESCHINI

PRIMO MESCHINI S.A.
CONCESIONARIO DODGE
SAN JUAN 1457 - RIOJA 1448 Tel 50800
San Martín: Alem 293 Tel 21604
San Luis Av. España 1144 Tel 4318

SOLDADORES ELECTRICOS
PARA CAÑERIAS Y MAQUINISTA RETROEXCAVADOR
— NEUQUEN —
JUAN B. JUSTO 327 — CIUDAD
4|10|C|500|4|10

Vendo Casa Chica
en construcción. Total material, en Villa Nueva. Acepto crédito Banco acordado. Títulos perfectos. - Rioja 1927, Ciudad - Carlos M. Sánchez.
4|10|F|96341|6|10

ORO
PAGO $ 495 Gr. Of.
RESCATO POLIZAS
JOYERIA BASSO
SAN JUAN 1359.
1|10|C|807|7|10

POLLOS VIVOS
VENDO
VENTAS POR MAYOR
Espejo 521 - RUSSELL (MAIPU)
Al lado Estación F. C. - Russell
3|10|F|96044|4|10

SEÑOR EMPLEADOR
Se hacen trabajos de libros sueldos y jornales, leyes sociales, cajas previsionales, cajas subsidio familiar, inscripción cajas, etc. Por personas con experiencia de años en la materia. Llamar Teléfono 217558. - Viernes y sábado.
3|10|T|7724|4|10

Representante para Zona Este
(SAN MARTIN, JUNIN, RIVADAVIA, SANTA ROSA Y LA PAZ)
NECESITA SOCIEDAD ANONIMA
Para Línea de Productos Alimenticios de Reconocida Marca
DIRIGIRSE POR CARTA A:
L. V. (21) POSTE RESTANTE DIARIO LOS ANDES
4|10|F|96372|4|10

Oportunidad - Finca
SE VENDE EN MONTECASEROS - 50 HECTAREAS
13 Has. parral y viña, 8 Has. alfalfa, 1 pozo 8/10 pulgadas electrificado, motor Diesel nuevo, 1 casa, galpón. - Valor: $ 300.000. $ 100.000 contado y tres años.
"PROVINEG" S.R.L. - S. Martín 1070 - Loc. 10 Teléf. 247575
4|10|F|96373|4|10

Dormitorio Español Vendo
Totalmente tallado a mano. Con colchón y almohada. $ 18.900. Un Regalo para el DIA DE LA MADRE
COLON 710 — GODOY CRUZ
4|10|F|96325|4|10

FIAT MULTICARGA 72
FLAMANTE - VENDO
55.000 Km. reales - M. MORENO 245 - G. CRUZ - (Alt. San Martín al 300)
4|10|F|91475|4|10

TEODOLITO WILD T.1
— OCASION VENDO —
GALERIA TONSA - SATURNO 43 (por San Juan)
4|10|C|653|4|10

MOTOR MERCEDES BENZ
4 CILINDROS - VENDO - 608 — A PROBAR —
RODRIGUEZ 550 - CIUDAD
4|10|C|597|5|10

COMPRO 128 MOD. 1972
En adelante. Impecable estado, o 600 mod. 70 al 74. Pago contado. Tel. 42685 - Rivadavia - Mendoza
4|10|C|599|602|4|10

RENAULT 4 S
1972
Muy bueno vendo - Las Heras 170 San Martín - Mendoza - Tel. 21987
4|10|F|96371|4|10

MOTO JAWA
350 c.c.
Modelo 57, de fábrica, vendo, solo de contado Bandera de los Andes 6240 - Barrio Santa Ana.
4|10|F|96409|5|10

ORO
HASTA $ 45.000
SAN MARTIN 950
COVEMPA
3|10|C|237|4|10

GRAFICOS
— VENDO —
GUILLOTINA A PALANCA
76 DE LUZ, A CREMALLERA
— TELEFONO 223241. —
4|10|C|705|5|10

COMPRO CAJAS VACIAS
Para embalaje, cualquier cantidad.
CASA RIC
CORRIENTES 28 - MENDOZA
4|10|F|96374|4|10

Muebles Rústicos
Viña del Mar - Chilenos
Fábrica y único local de ventas: Espejo 33 - Las Heras (Alt. 1000 San Martín). Visítenos y consúltenos sin compromiso.
3|10|C|026|5|10

CAMIONETA PEUGEOT
T4B - MODELO 1969
CON CUPULA - IMPECABLE
UNICO DUEÑO VENDE
Jorge A. Calle 336 - Ciudad
Horario de comercio
3|10|F|95930|4|10

REPUESTOS
RASTROJERO DIESEL
VICARI HNOS.
Venta, recambio embrague, servicio mecánido especializado Rastrojero, Perkins, Ford, IKA, Fiat. Repuesto: Perito Moreno 1129 - Talleres: Perito Moreno 1799, G. Cruz "El Globo", Mza.
3|10|F|91430|4|10

VENDO ARENA ANCHORIS
El m3 $ 150, ripio pelado el m3 $ 145, ripio Barranco el m3 $ 140, Granson el m3 $ 180. Facilidades de pago. Precio a empresas constructoras. Carril Cervantes 1317, Godoy Cruz - Teléfono 220274.
3|10|F|91427|5|10

Gallinas para Consumo Vendo
POR MAYOR Y MENOR
Lamadrid a la altura del 250 LUJAN - Preguntar por señor Sabina.
4|10|F|96395|4|10

REZAGOS DE EJERCITO
BIDON PLEGABLE PARA AGUA $ 129

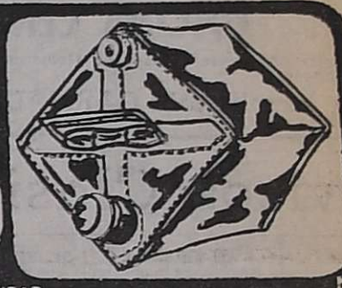

MITRE 1521 CIUDAD
(A 20 METROS DE AVENIDA LAS HERAS)
EL SURTIDO MAS COMPLETO DEL PAIS EN REZAGOS DE EJERCITO

Avisos Clasificados

(Viene de la Pág. anterior).

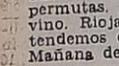

Compra y Venta de Automotores y Cubiertas

CAMIONETA diesel 1975, c|garantía. $ 175.000 de contado. Recibo permutas. Documentos de uva, vino. Rioja 1448, Mendoza. Hoy tendemos de 8 a 12 y 16 a 20. Mañana de 8 a 12.
4|10|F|16893|4|10|D

CAMIONETA Peugeot T4B, pesos 75.000 y 24 cuotas. Permutas, financiación. Rioja 1448. Hoy atendemos de 8 a 12 y 16 20. Mañana de 8 a 12.
4|10|F|16897|4|10|D

CITROEN 69 impecable, 8.500, Pick Up Citroen 64 4.000, Renault 61, vendo 3.500. República del Líbano 95, ciudad.
4|10|C|697|4|10

CUPE Chevy 72, nueva, vendo, permuto, facilidades. 9 de Julio 2218.
4|10|C|707|4|10

CAMIONETA jeep IKA, panorámica 1969, nueva, $ 60.000 y facilidades. Rioja 1448, Mendoza. Hoy atendemos 8 a 12 y 16 a 20. Mañana 8 a 12.
4|10|F|16890|4|10|D

CITROEN 1970; Chevrolet Super 1964, vendo, permuto. Salta 979.
4|10|C|659|4|10

CHEVROLET 1947 vendo. Buen estado general. Alvear 1405. Villa Hipódromo. Godoy Cruz.
3|10|C|678|4|10

DODGE 1500, 1972, excelente, con car-stéreo, permuto. Democracia 74. Godoy Cruz. 3|10|F|95906|4|10

DOS cubiertas nuevas 735 x 14, vendo. Tel. 250277 - 225955.
4|10|C|575|4|10

DODGE Coronado 67.000 Kms. vendo. Perú 2113. Cdad.
4|10|C|638|5|10

DODGE 1500, 1972, impecable vendo, permuto, facilidades. Huarpes 860. T. 245735. Mza.
4|10|C|607|4|10

DODGE 1500, diesel, vendo, permuto, financiaciones, Rioja 1448, Mendoza. Hoy atendemos de 8 a 12 y de 16 a 20. Mañana de 8 a 12.
4|10|F|16896|4|10|D

DODGE 1500, diesel, vendo. Recibo permutas, Rioja 1448. Mendoza. Hoy atendemos 8 a 12 y 16 a 20. Mañana 8 a 12.
4|10|F|16900|4|10|D

DODGE G. T. muy lindo semi-nuevo, refrigeración y carestereo. Paso de los Andes 2216 - Cdad. Tel. 254792.
4|10|C|650|5|10

DIESEL camioneta Ford 1966 con motor Perkins. 4 cilindros nuevos, vendo, Las Heras 893, San José.
4|10|T|07761|4|19

ESTANCIERA 61 muy buena. Permuto, facilidades. Olegario Andrade 641.
2|10|C|073|4|10

ESTANCIERA 1961, muy buena $ 30.000 y facilidades. Permutas. Don Bosco 40.
4|10|574|5|10

EQUIPO Leyland rutero 3.000 Km. en muy buenas condiciones, recibo auto o camioneta, doy facilidades. Olegario Andrade 641.
4|10|C|682|4|10

ESCUDERIA 80 Fiat 125, 19 cuotas, transfiero. Dorrego 1727. Dorrego. Gilén.
4|10|C|617|5|10

EQUIPO Ford 700 acoplado 3 ejes, motor Fiat modelo 74. Vendo o permuto por casa o terreno buena ubicación. Godoy Cruz 4862, Villa Nueva.
4|10|C|701|4|10

FORD 46 muy bueno permuto - facilidades. Olegario Andrade 641.
2|10|C|073|4|10

FIAT 600 modelo 69, muy buen estado. Juan B. Justo 480. Godoy Cruz.
2|10|C|968|4|10

FURGON 4-F mod. 70, impecable, vendo, permuto, financio. Adolfo Calle 509, Dorrego.
3|10|C|249|4|10

FORD Falcon 0 Km. 1975. Peugeot 504, 1973. Fiat 125, 1973. Vendo. José Vicente Zapata 236. Mendoza.
3|10|F|96048|4|10

FIAT 128, 71; 600 71/72, excelentes, permuto. Democracia 74. Godoy Cruz.
3|10|F|95912|4|10

FIAT 128 1972, vende particular. Contado y facilidades. Teléfono 215982.
4|10|F|5715|5|10

FAIRLANE 500 de 6 cilindros modelo 1972, impecable, patente Mendoza, vendo o permuto por Taunus o Peugeot 1975, pagando diferencia contado. Teléfono 244322.
4|10|C|675|4|10

FIAT 1600 - 1971, pocos kilómetros, como nuevo. Chacabuco 278. Ciudad.
4|10|C|220|4|10

FIAT 600 - 1967, vendo, permuto, financio. Rondeau 264. Mendoza.
4|10|C|9643|4|10

FIAT 600 mod. 1973 vendo Gobernador González 431 - Ciudad.
4|10|C|596|4|10

FIAT 1500 Familiar, 1970, vendo. Juan B. Justo 361. Godoy Cruz.
4|10|F|96376|5|10

FIAT 600, 1967, 1968, 1969, 1971, 1972, 1974. Vendo poco contado y 24 cuotas. Rioja 1448, Mendoza. Hoy atendemos 8 a 12 y 16 a 20. Mañana 8 a 12.
4|10|F|16899|4|10|D

FIAT 600|69 y 67, impecable, vendo, permuto, facilidades. 9 de Julio 2218.
4|10|C|707|4|10

FIAT 1.500|69, Familiar, flamante, vendo, permuto, facilidades. 9 de Julio 2218.
4|10|C|707|4|10

FALCON 1965 como nuevo vendo. Permuto, San Martín 471, Las Heras.
4|10|C|698|4|10

FIAT Multicarga/70, vendo. Rodríguez 3274 C.
4|10|C|703|4|10

FIAT 128, 1972; Fiat 1600, 1972; Fiat 1.600, cupé 1971, Mendoza. Permuto. Facilidades hasta 24 cuotas. Rioja 1448, Mendoza. Hoy atendemos 8 a 12 y 16 a 20. Mañana 8 a 12.
4|10|F|16891|4|10|D

FIAT 600 1972 de Mendoza pesos 78.000 y facilidades, permutas, financiación, recibimos documentos de uva, vino. Rioja 1448, Mendoza. Hoy atendemos 8 a 12 y 16 a 20. Mañana 8 a 12.
4|10|F|16889|4|10|D

FIAT 600, 1969, vendo, permuto, financio. Rondeau 264. Mendoza.
4|10|F|96432|4|10

FIAT 600 1971, Fiat Multicarga 1970, vendo - Permuto, Salta 979.
4|10|C|659|4|10

GORDINI 65, impecable, vendo con facilidades. San Luis 285.
4|10|C|616|4|10

GORDINI 65, inmejorable por su estado. Olegario Andrade 641.
2|10|C|73|4|10

GORDINI 65 impecable, $ 59.000 contado únicamente. Avda. Libertad 100 - Villa Nueva.
3|10|F|95965|4|10

GORDINI 1967, Dauphine 1962, impecables, vendo, Pringles 1797 San José.
4|10|C|534|4|10

GUZZI Lodola vendo como nueva. Argerich 719. Godoy Cruz.
4|10|F|91446|4|10

GORDINI 1962, vendo, permuto, financio. Rondeau 264. Mendoza.
4|10|F|96435|4|10

ISETTA compro contado, cualquier estado. Martínez de Rosas 3242. Ciudad.
4|10|T|7728|5|10

JEEP 1957 con toldo metálico desmontable, estado general a toda prueba vendo. Cnel. Plaza 651.
4|10|T|7746|5|10

JEEP Largo carrozado 1962, vendo, facilidades. Pringles 1797, San José.
4|10|C|534|4|10

JEEP 72 camioneta panorámica, impecable, particular vende permuta. Damián Hudson 1399. San José. T. 261105.
4|10|T|7749|4|10

JEEP IKA 1956|58, vendo, permuto. Salta 979.
4|10|C|659|4|10

JEEP IKA 1969, vendo, permuto, financio. Rondeau 264. Mendoza.
4|10|F|96434|4|10

JEEP doble tracción, motor reparado, vendo. Perito Moreno 1073, Godoy Cruz.
4|10|F|91462|4|10

MEHARI modelo 72; recibo permutas. Beltrán 2068. G. Cruz.
3|10|T|7693|4|10

MOTO Gilera 200 cilindradas. Nuevita. Particular vende. Facilidades. Lamadrid 336. Ciudad.
3|10|C|286|4|10

MOTONETA ISO perfecta, vendo. Alem 373, Ciudad.
4|10|C|579|4|10

MOTOCARGA Luján 125, gomas nuevas. Recibo moto. Godoy Cruz 1004, Guaymallén.
4|10|C|577|4|10

MOTOR Chevrolet 230 - 7 bancadas en uso completo contado manzana 24, casa 1 Barrio Infanta Las Heras.
4|10|C|467|4|10

MOTONETA Siam 125 c.c. Standard vendo rectificada $ 9.000 y facilidades. Ricardo Gutiérrez 511. Pedro Molina. Guaymallén.
4|10|C|626|4|10

MULTICARGA 1500 m|69 vendo o permuto urgente. Paso de los Andes 1442 - Ciudad.
4|10|C|604|4|10

MERCEDES Benz 312, modelo 61, con volquete, urgente líquido o permuto. Bra. de los Andes 4507 esq. Higuerita. Frente Barrio Santa Ana.
4|10|F|96436|4|10

OPEL Rekord radial calefacción 1958, impecable. Vendo - Permuto. Pellegrini 591. San José.
4|10|C|474|4|10

PARTICULAR vende o permuta Mercedes Benz 170 y Renault 6. Las Heras 230. Palmira.
30|9|F|4|10

PEUGEOT T4B 70, impecable, contado, facilidades, permutas. San Martín 1192, Las Heras.
1|10|C|858|4|10

PEUGEOT 403 62. Contado, facilidades, permuto. Mayor o menor. San Martín 1192. Las Heras.
1|10|C|858|4|10

POLARA 68 muy bueno - permuto - facilidades. Olegario Andrade 641.
2|10|C|073|4|10

PEUGEOT 403, 61, excelente, mendocino, permuto. Democracia 74. Godoy Cruz.
3|10|F|95810|4|10

PICK-UP Chevrolet 1968 de lujo, impecable, vendo, permuto. Fernández. Carril Nacional 5650. R. de la Cruz.
10|C|229|5|10

PEUGEOT 504 X 5 E, mod. 1974. Particular vende. Storni 309 - San José. TE. 252721 - 216951.
3|10|F|96076|4|10

PEUGEOT 504, modelo 71, vendo, llantas de magnesio, cubiertas especiales. Ver y tratar: Paso de los Andes 615. Las Heras. Teléfono 253413.
3|10|C|364|4|10

PARTICULAR vende dos camionetas Chevrolet 73-74 de Lujo. Maipú 574. Ciudad. Tel. 216062.
3|10|F|91443|5|10

PICK-UP Rural Chevrolet panorámica, 120 mk. con $ 70. Vendo permuto. - Beltrán 173.
4|10|C|515|5|10

PEUGEOT 404/70 1 solo dueño, estado general como nuevo. Leonidas Aguirre 375, Ciudad.
4|10|C|667|4|10

PARTICULAR vende Bedford 1962. Estado impecable. Tratar: Curupayti 1650, Barrio Parque, Godoy Cruz.
4|10|C|674|5|10

PERMUTO Fiat 1900 modelo 53, por Peugeot 404, modelo 63-64. Tratar: Italia 5642. Ch. de Coria. Tel. 960108.
4|10|C|501|5|10

PEUGEOT T-4-B|72 camioneta a toda prueba. Rioja y Barraquero, Ciudad. 8 a 13; 17 a 20. Tel. 248101.
4|10|C|611|4|10

POR enfermedad vendo motocarga grande, nueva - Félix Suárez 1626, Villa Nueva.
4|10|F|96403|4|10

PEUGEOT 404, 1968, 1971, 1972, vendo, permuto, facilidades hasta 24 cuotas. Rioja 1448, Mendoza. Hoy atendemos 8 a 12 y 16 a 20. Mañana 8 a 12.
4|10|F|16612|4|10D

PEUGEOT 504/XE/73, vendo muy buen estado. Rodríguez 3274 C.
4|10|C|703|4|10

PICK-UP Peugeot 1972, con cúpula, vendo - permuto, Salta 979.
4|10|C|659|4|10

QUEMO moto Gilera mod. 71, inmejorable en sus condiciones. $ 2.300,00. Pringles 2199, San José, Guaymallén.
4|10|C|684|4|10

RASTROJERO 1971, única mano vendo, recibo Dodge 1500. Cnel. Plaza 651.
4|10|T|7746|5|10

RENAULT Dauphine 62. Gordini 63. Contado, facilidades, permuto. Mayor o menor. San Martín 1192. Las Heras.
1|10|C|858|4|10

RURAL Fiat 125, 1974. Peugeot 404, 1971. Ford Falcon, 1965. Vendo. José Vicente Zapata 236. Mendoza.
3|10|F|95998|4|10

RAMBLER 66 y 64; Magnette 66; Estanciera 63; Camión Chevrolet 47 con volquete, alta y baja. - Bra. de los Andes 4343 - Villa Nueva.
3|10|F|95971|4|10

RASTROJERO vendo, modelo 72, de particular a particular. Perito Moreno 357. Godoy Cruz.
3|10|T|7712|4|10

RENAULT 4-S, 72; 4-L 66, permuto. Democracia 74. Godoy Cruz.
3|10|F|95914|4|10

RENAULT 4-L|64, impecable, mendocino, tapizado nuevo, a revisar. Vende particular. Suipacha 361, Mendoza.
4|10|F|96448|4|10

RENAULT 61 vendo, Chacabuco y Hungría. Godoy Cruz.
4|10|F|96330|5|10

RAMBLER Ambassador 990 - 1964 impecable vendo, permuto. Emilio Civit 75. Ciudad.
4|10|C|641|4|10

RENAULT Gordini gris metalizado, modelo 69, facilidades, permutas. Rioja 1448, Mendoza. - Hoy tendemos de 8 a 12 y 16 a 20. Mañana de 8 a 12.
4|10|F|16842|4|10

RENAULT R-S 1972. Lo que se dice una joya, $ 70.000 y facilidades hasta 24 cuotas. Permutas, financiación, el más bajo interés de plaza. Rioja 1448, Mendoza. Hoy atendemos 8 a 12 y 16 a 20. Mañana 8 a 12.
4|10|F|16888|4|10|D

RENAULT 12, 1973; Renault 6, 1973, vendo, permuto. Salta 979.
4|10|C|659|4|10

SIAMBRETTA 125 Standard única en Mendoza, vendo. Clark 422. Ciudad.
4|10|C|625|4|10

TORINO cupé modelo 70, última serie vendo o permuto por Peugeot. Pasaje Belgrano 11. Ciudad. Tel. 245828.
3|10|C|278|4|10

TOTAL 7 millones vendo Rastrojero. Félix Suárez 1642. - Villa Nueva.
4|10|F|96404|4|10

UNION Rural 66. Contado, facilidades, permuto. Mayor o menor. San Martín 1192. Las Heras.
1|10|C|858|4|10

UNION 1967 impecable, vendo oportunidad contado, facilidades. Sobremonte 386. Ciudad.
2|10|C|956|4|10

URGENTE: vendo Fiat 600|63, recién rectificado, líquido mejor oferta. Perú 2129. Ciudad.
4|10|C|290|5|10

VENDO o permuto Rastrojero 61 muy bueno. Olegario Andrade 641.
2|10|C|073|4|10

VENDO camión Chevrolet 46 con volquete, recibo camioneta Ford 61 a 65. Pago diferencia contado. Junín 1385. Benegas. Godoy Cruz.
2|10|F|91411|4|10

VENDO Círculo Citroen 3 CV. 16 cuotas al día. Tel. 256284.
3|10|C|138|4|10

VENDO chatita Chevrolet 1935. Tratar: Mármol 1998. Godoy Cruz.
10|C|179|4|10

VENDO Estanciera 60, buenas facilidades. Avenida Costanera 46, (a 50 metros Puente Brasil), Ciudad.
3|10|C|178|5|10

VENDO o permuto por taxi casa respuestos de automotores. Costanera y Laprida. Gilén.
3|10|C|334|5|10

VENDO: 4-L 1967. Recibo permutas y financiación. Tratar: San Martín Sur 1055. G. Cruz.
3|10|F|91441|4|10

VENDO: Rural Fiat 1500, 1969, recién reparada, muy buen estado. Permuta y financiación. Tratar: en San Martín Sur 1055. G. Cruz.
3|10|F|91439|4|10

VENDO: Pick-Up Jeep 1960, muy buen estado, lista para trabajar. Permutas y financiación. San Martín Sur 1055. G. Cruz.
3|10|F|91437|4|10

VENDO De Soto 38, buen estado. Recibo moto. - Godoy Cruz 1004, Gilén.
4|10|C|577|4|10

VENDO Chevrolet 46, caja desarmada, contado, primera oferta razonable. Líquido. - B. Ortiz 828 - Godoy Cruz. 18 a 19.30.
4|10|C|589|4|10

VENDO Kaiser modelo 58 al contado. Renato Della Santa 230, G. Cruz.
4|10|C|663|4|10

VENDO motor Perkins 137 reparado andando. Permuto auto o camioneta. 9 de Julio 3379. Cdad.
4|10|C|504|4|10|D

VENDO Veloneta D.K.W. 150 c.c. Obrador Nº 1. M. 7 - C. 13.
4|10|C|461|462|5|10|D

VENDO cúpula de Ford F 100 y Ford F 100 M. 67. Ver: Coronel Díaz y Lisandro Moyano.
4|10|C|409|4|10

VENDO furgón térmico 3.40 m. de largo por 2 m. de alto. Molinero Tejeda 2470. Las Heras.
4|10|C|940|6|10

VENDO 2 cubiertas de 8,25 x 20 completas. Tratar en Santa María de Oro 669. Luján de Cuyo.
3|10|T|7729|5|10|AD

VENDO motor Rambler 64 con caja encamisado 3.000 km. carburador Holley, batería nueva a toda prueba, esta funcionando. Jorge Newbery 1014. Villa Nueva.
4|10|C|469|5|10

VENDO 2 llantas Fiat, 1.500 ensanchadas. Ing. Balloffet 221 Las Heras.
4|10|C|470|4|10

VENDO motocicleta marca Jawa, 175 c.c. modelo 1961, perfecto estado. Precio total. $ 10.900. Hualpa 135. Godoy Cruz. Mendoza.
4|10|C|557|4|10

VENDO camión Ford 61, motor Perkins 72, carrozado, buen estado, permuto. Buenos Vecinos s|n. Rodeo de la Cruz. Hernández Hnos. Tel. 28.
4|10|C|610|5|10

VENDO Falcon mod. 63, última serie, en buen estado, al contado, particular a particular. Joaquín V. González y Tiburcio Benegas. Godoy Cruz. Sábado y domingo medio día.
4|10|F|91474|4|10

VENDO Ford 1946. Amengual 1141 Godoy Cruz.
4|10|C|605|4|10

VENDO camión barato modelo 56 naftero. Tratar: Mitre y Correa Saa, Guaymallén.
4|10|C|698|4|10

VENDO Rastrojero modelo 66, pesos 160.000. Contado únicamente. 9 de Julio 2962, Las Heras.
4|10|C|698|5|10

VOLQUETE 10 - 12 toneladas, buen estado, vendo. Fernández. Carril Nacional 5650. R. de La Cruz.
4|10|C|654|4|10

VENDO Estanciera mod. 60 en buen estado, calle 7 M 8, casa 8, Barrio Suárez. G. Cruz.
4|10|C|658|5|10

VENDO Camioneta Dodge D-200 mod. 64. Remedios Escalada 1935. Dorrego.
4|10|F|91487|5|10

VENDO Camioneta Chevrolet, mod. 71, impecable. Ver día lunes en Almirante Brown 245, G Cruz.
4|10|F|91484|5|10

4-L 66, como nuevo, permuto, facilidades. Olegario Andrade 641.
2|10|C|74|4|10

4-L 64 perfecto estado $ 48.000. Contado. Martínez de Rosas 2355. Hoy y mañana.
4|10|C|698|4|10

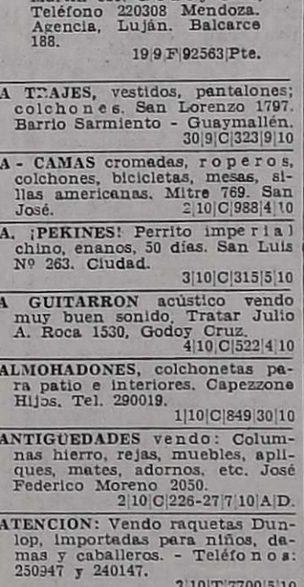

USADOS seleccionados

Torino gran Routier 74
(Aire acondicionado, vidrio solex, dirección hidráulica y techo corredizo)
Renault 4S 70-73-74
Renault 12 . 72-73
Cupe Torino 69-73
Renault 6 . . . 72
Cross Country . 72
Renault Gordini 70
Chevy 230 de Lujo 73
Peugeot 504 ... 73
Fiat 128 73
Fiat 600 72
Cupé Chevy ... 71

ATENDEMOS EN HORARIO DE COMERCIO

IKA RENAULT Concesionario oficial
MARTI
SAN MARTIN 624

4|10|F|4|10|D

VENTAS VARIAS
A OFERTAS

ESTANTERIAS metálicas, $ 1.830, de 2 mts. x 30 x 90, con 5 bandejas con refuerzos.

MOSTRADOR con cajón y un estante, 1,80 x 0,98 x 0,63. De $ 7.150 a $ 5.150.

MOSTRADORES carniceros, bodeguitas, canastos, revisteros, exhibidores en Gral. jaulas, escaleras metálicas, vitrinas. - Facilidades.

FABRICA PETTAZZI HNOS. ITUZAINGO 2454. TEL. 251406
30|9|C|451|6|10

A PRECIOS increíbles, estanterías Morwin $ 1.850, oferta limitada, mostradores vitrinas. (Amplias facilidades). Alto S.R.L. San Martín 520. Godoy Cruz, Teléfono 220308 Mendoza. Agencia, Luján. Balcarce 188.
19|9|F|92563|Pte.

A TRAJES, vestidos, pantalones; colchones. San Lorenzo 1797. Barrio Sarmiento - Guaymallén.
30|9|C|323|9|10

A - CAMAS cromadas, roperos, colchones, bicicletas, mesas, sillas americanas. Mitre 769. San José.
2|10|C|988|4|10

A ¡PEKINES! Perrito imperial chino, enanos, 50 días. San Luis Nº 263. Ciudad.
3|10|C|315|5|10

A GUITARRON acústico vendo muy buen sonido. Tratar Julio A. Roca 1530, Godoy Cruz.
4|10|C|522|4|10

ALMOHADONES, colchonetas para patio e interiores. Capezzone Hijos. Tel. 290019.
1|10|C|849|30|10

ANTIGUEDADES vendo: Columnas hierro, rejas, muebles, apliques, mates, adornos, etc. José Federico Moreno 2050.
2|10|C|226-27|7|10|A|D.

ATENCION: Vendo raquetas Dunlop, importadas para niños, damas y caballeros. - Teléfonos: 250947 y 240147.
3|10|T|7700|5|10

AMPLIFICADOR 20 wattios stereo alta fidelidad $ 6.900; 40 wattios entrada, salidas, grabador, car stereo, radio, micrófono $ 9.500. 100 wattios profesional c|mezclador, filtros dobles, entrada magnética, salida independiente, auricular $ 19.000. Todos garantizados seis meses. Contado, facilidades. "Generación". G. Cruz y Lavalle - Guaymallén.
4|10|C|492|4|10

ASADORA larga para 5 ½ bolsas funcionando vendo "urgente". Rivadavia 757. San José.
4|10|C|561|5|10

BALANZAS, cortadoras de fiambres, sierras y picadoras de carne, heladeras comerciales. Unidades nuevas y usadas. Amplios créditos. San Martín 202. Ciudad.
1.7|F|32311 Pte.

BALANZAS, heladeras, estanterías nuevas, usadas. Bianchi legitima. Tel. 251749. S. Martín 2614.
11|7|F|75073|Pte.

CALEFONES a leña, querosene, etc. Hojalatería en serie Bandera de los Andes 2119
12|9|C|598-59|17|10|D.

CUBAS de roble de 5 a 20.000 litros, en perfecto estado compro. G. Cruz 378. San José. Gilén. Mza.
3|10|T|7723|5|10|D

CHORRO Cooquer Spaniel se vende. Candelaria 985, Barrio San Ignacio. G. Cruz.
4|10|T|07762|5|10

COMPRESOR 200-250 libras compro contado, escucho oferta en 25 de Mayo 960, Ciudad, horario comercio.
4|10|C|382|4|10

DEMOLICION puertas y ventanas. Dos calefones leña. Sobremonte 464, Ciudad.
4|10|C|655|6|10

DEMOLICION zinc, alfajías, rollizos, rejas, pisos machiembrados, etc. Gral. Paz 411. Mendoza.
4|10|F|96378|11|10

ESTANTERIAS metálicas, modulares, exhibidores. Financiación Fábrica. 9 de Julio 1733. Teléfono 216535
2|1|F|20036|Pte.

FAMILIA liquida finísimo living y televisor, Televa nuevo. Gutemberg 51 - Cdad.
2|10|T|07671|4|10

FABRICANTE vende escuadradora contado y facilidades. Güemes 2947. Las Heras, frente Estación Panquehua.
4|10|C|698|4|10

GALLETITAS, alfajores, bocaditos, los mejores precios al público. Surtidas $ 2.000; vermouth, $ 2.500; agua, $ 2.500; Criollitas, paquete, $ 550. Pasteur 1066. San José, (atrás Hospital Italiano). Teléfono 214654.
1|10|C|792|10|10

GUITARRA eléctrica importada, sin equipo, $ 4.500. Tel. 248320.
3|10|T|7719|4|10

GUITARRAS líquido fabricante, reparaciones, 33 Orientales 392, Godoy Cruz.
4|10|F|91460|4|10

GUITARRA eléctrica vendo mod. Gibson Les Paul Custom. Pesos 3.500,00. Llamar al 223767.
4|10|C|512|5|10

HELADERA a kerosene vendo 4 puertas, nueva. Salta 1033, Godoy Cruz.
4|10|C|374|4|10

LADRILLONES de primera cada uno $ 2,30 puesto en obra, ripio, arena, Corralón del Norte. Independencia 301. Las Heras. Teléfono 255867.
2|10|C|110|4|10

¡LLEGO el verano! Rectifique el cilindro de su moto, Lavalle 1031 G. Cruz.
1|10|F|91386|5|10

LLAVES de rueda, $ 140. Taladro 13 mm. $ 6.900. Compresores 30 por ciento descuento. - Morón 388.
3|10|C|230|4|10

MOTORES eléctricos, compresores, amoladoras, soldadoras. Precios oferta. San Martín 359, Las Heras.
1|10|C|802|15|10

MAQUINAS escribir 5.000, sumar 1.800, garantidas. Créditos veinte

MUNICIPALIDAD DE MAIPU

CONTRATACION DE LOS SIGUIENTES CARGOS:

2 Maestros Mayores de Obra

1 Dibujante Técnico

Los postulantes deberán presentarse en la Secretaría Privada de Intendencia, munidos de antecedentes, el día 7-10-75, a las 9 horas.

4|10|F|96332|4|10

Chatarra Pesada

(APROXIMADAMENTE 60.000 KG.)

VENDO

Teléfono 261461

3|10|F|95903|4|10

ELECTRICIDAD virdó ¡MAGIO

INFORMA QUE LOS DIAS SABADOS ATIENDE de 8 a 12 hs.

LAVALLE 255 - TEL. 257117 - MZA.

ORO HASTA $ 400.-

ESPEJO 271 PISO 2 OFIC. 1

2|10|F|95512|30|10|A

ORO COMPRO

Joyería Versailles

SAN MARTIN 1027 - LOCAL 56 Galerías Plazza - Mendoza

3|10|C|341|5|10

ELECTRODOS ACINDAR

3,25 PUNTA AZUL $ 80.- EL KG.

OSVALDO E. ZANETTI Y CIA. - Boulogne Sur Mer 460 - San Martín - Teléfono 22287 y Teléfono 260791 - Mendoza

3|10|F|95668|6|10

TREFLAN HERBICIDA SELECTIVO

CEBOLLA - TOMATE Y PIMIENTO

OSVALDO E. ZANETTI Y CIA.

BOULOGNE SUR MER 460 - SAN MARTIN - TELEFONO 22287 y TELEFONO 260791 - MENDOZA

3|10|F|95672|6|10

EMPRESA VIAL NECESITA MECANICOS p/MAQUINAS VIALES

Presentarse en: MALABIA 213 — CARRODILLA

2|10|F|95620|4|10

Empleada Administrativa

Buena presencia. Estudio secundario. Presentarse de 16 a 20 hs. HOTEL KALTON - SAN RAFAEL

4|10|F|96302|4|10

ALAMO

ESTACIONADO DOS AÑOS LA PULGADA, a ..... $ 3,30

Vendemos en partidas superior a mil pulgadas

AVDA. BANDERA DE LOS ANDES 4399

VILLA NUEVA — GUAYMALLEN

2|10|C|950|4|10

Galpones - Techos - Tinglados

TINGLATECHO S. R. L. (Stabio SAIC)

Oficinas: San Martín 1955, Godoy Cruz. Mza. - Talleres: Zizzias 450. Benegas (carril Cervantes al 2400). - Tels.: 248402 - 248279 - 290078 - 221765 - Sucursal Tunuyán: Av. San Martín y Mitre. Tel. 2218 - Sucursal San Rafael: Av. Mitre 765. Tels.: 25476 - 24660 - Sucursal Maipú: Pablo Pescara y Sarmiento Tel. 972130 - Sucursal Este: Busquets y Corrientes. Junín. Teléfono 22381.

20|9|F|92736|21|10|A

SUDANFOS S. A.

COMUNICA que el día 1º del corriente le han sido sustraidos talonarios de Recibos con los siguientes números:

45999 - 46000 y del Nº 48351 al 48400

Advierte a sus clientes que no deben ser pagadas facturas a las que se apliquen algunos de los recibos comprendidos en esos números.

Además no se responsabiliza ni acepta pagos que se hayan hecho sobre los recibos mencionados.

4|10|C|541|4|10

ORO

PLATA-PLATINO-BRILLANTES

Análisis y Purificación de metales preciosos

Compra - Venta por mayor y Menor. Voy a domicilio. Asoc. a COVEMPA. - Sarmiento 50, Local 5 - Teléf. 244960 - Mza.

25|9|C|744|4|10

VENDO FIAT 128-1300

MODELO 1974 - IMPECABLE GODOY CRUZ 240 — MAIPU TELEFONO 972061

4|10|C|567|4|10

En Ch. de Coria

Vendo casa de material con 407 m2. de terreno. Rodeada de hermosas residencias fin de semana. Contado y facilidades. Rioja 1927, Ciudad. - CARLOS M. SANCHEZ.

4|10|F|96338|6|10

ORO

COMPRO

Supero Oferta - 24 K. y 18 K. desde 380 hasta 260.

9 de Julio 1455 — Oficina 3 (Frente Arteta)

2|10|C|042|4|10

NECESITO ALQUILAR

CASA O DEPARTAMENTO TOTALMENTE AMOBLADO - POR CORTO PLAZO

— EXCELENTE GARANTIA —

PROPUESTAS A TELEFONOS 980651 y 980614 (Horario Comercio)

3|10|F|95920|4|10

COMPRO TERRENO

O TERRENO CON LOCAL EN COSTANERA 10 x 20 APROXIMADAMENTE

Tratar: REPUESTOS CENTRO

JOSE V. ZAPATA 271 — MENDOZA

1|10|F|95801|5|10

EMILIO GABERIONE S.A.I.C.

Comunica a los Señores Viñateros, Bodegueros, Comisionistas y Público en General que a partir del 1º de Octubre de 1975 habilitó su

OFICINA DE COMPRAS

en Necochea 31 - 4º Piso - Of. 1 - Teléfono 230076, Mendoza, Horario 8 a 13 y 16 a 19 horas.

1|10|F|95385|10|10

Chevrolet Apache 1960 - Vendo

Cubiertas usadas para quemar, 10 a 15.000 kilos. Carril Maza y Soler 381 - Gral. Gutiérrez - Maipú.

4|10|C|569|4|10

Encofradores, Oficial y Medio Oficial

PRESENTARSE DE 8 A 12 Y DE 16 A 20 HORAS: CATAMARCA 1276 - LAS HERAS

4|10|T|07740|5|10

SEMILLA DE PAPA ORIGEN CANADA FUNDACION "MADRE"

Variedad Keenebeck - OSVALDO E. ZANETTI Y CIA. Boulogne Sur Mer 460 - San Martín - Teléfono 22287 y Teléfono 260791 (Mendoza).

3|10|F|95676|6|10

PICK UP FIAT 125 0 Km. 1975

CON CALEFACCION - VENDO

MONTEVIDEO 290 - MENDOZA

3|10|F|95937|4|10

ORO

HASTA $ 450 - Of.

RESCATO POLIZAS PLATA

NECOCHEA 62 - LOCAL 11 Asociado a COVEMPA

29|9|C|057|4|10

DI TELLA 60

VENDO CONTADO

— Impecable —

Fco. de la Reta 989, S. José

4|10|C|526|4|10

TAXI-FLETS RADIO Y CUYO Tel. 230128 247853 HORA 60.-

VENDO CAMIONETA FORD

MODELO 1972 - MOTOR FALCON - 6 CILINDROS

VENDO O PERMUTO - MORON 90 - CIUDAD

ATENCION MAÑANA Y TARDE

4|10|F|96801|4|10

Necesito Unidades Gasoleras

(CAMIONETAS, RASTROJERO, MOD. 73 EN ADELANTE)

PRESENTARSE: CHACABUCO 463/469 (Sr. GRAZIOTIN)

HORARIO: 9 A 12 y 16 A 20.

4|10|F|96321|4|10

DIFERENCIAL

8 agujeros, alta y baja, con llantas, caja 5ª, volquete y elástico. San Lorenzo 164. San Martín - Mendoza.

4|10|F|96430|4|10

RURAL R-12 BRECK 73

— VENDO —

Estado general impecable. - BARCALA 646 - CIUDAD.

4|10|C|704|4|10

Ladrillos Huecos

Viguetas y losetas para techo. ENTREGA INMEDIATA

MITRE 2232 — SAN JOSE TELEFONO 259524

4|10|C|678|5|10

EN RIVADAVIA

Vendo galpón de ladrillo nuevo 20 metros por 12, construcción de primera, total terreno 1.000 metros cerrados con pared, $ 250.000. Facilidades. — GOMEZ y SAN ISIDRO 726, Rivadavia - T. 42587.

4|10|C|676|4|10

Renault R-4 - 1969

Contado $ 78.000

Sábado tarde y Domingo. - PERU 1299 - V. Nueva (Godoy Cruz al 2900).

4|10|F|96408|4|10

GRATIFICARE

Devolución perra Pekinesa, marrón. Extraviada en plazoleta Francia. Teléfono 249772

4|10|T|07755|4|10

AMI 8 - 72

IMPECABLE - VENDO TOTAL $ 125.000

San Martín 1267 - Godoy Cruz

4|10|F|96375|4|10

HERMOSA PROPIEDAD

Vendemos en San Rafael (Mza.) 26 Has. total, 21 de viña uvas Malbeck, der. agua, casa, producción 2.500 qq. Permutamos por casa en Gran Mendoza. Se paga con la cosecha. Ruggeri Galdeano, J. F. Moreno 840 - Teléfono 245934

4|10|C|586|5|10

OFICINA CENTRICA

A estrenar, frente a Casa de Gobierno. $ 65.000.000 Contado y facilidades.

Inmobiliaria GARIBALDI GARIBALDI 464 TELEF. 243397

4|10|F|96400|4|10

CASA AVDA. SAN MARTIN

Antisísmica, cerca sindicato farmacéuticos, superficie total 400 m2. cubiertos 300 m2., 2 entradas principales, jardín, cochera, garaje, teléfono, ideal para instituto médico, clínica, sindicato o petit hotel. - Inmobiliaria GARIBALDI — GARIBALDI 464, Teléf. 243397.

4|10|F|96396|4|10

CASA EN BARRIO GRAFICO

Antisísmica, a estrenar, 3 dormitorios, cochera, patio, dependencias, $ 75.000.000 Contado y facilidades. Inmobiliaria GARIBALDI, GARIBALDI 464 - TELEF. 243397

4|10|F|96399|4|10

Departamento s/Av. San Martín

3 dormitorios, living comedor, dependencias de servicio, Teléf., $ 200.000.000 Contado y facilidades. - Inmobiliaria GARIBALDI - GARIBALDI 464 — TELEF. 243397

4|10|F|96398|4|10

Avisos Clasificados

(Viene de la Pág. anterior).

Compras Varias

COMPRO amplificador pago contado. Remedios Escalada 1708 - Dorrego.

3|10|C|536|4|10|AD

ESCUDOS compro. Federico Moreno 840. Tel. 245934.

4|10|C|186|4|10

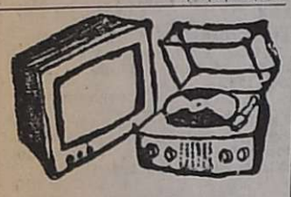

Combinados, Cambiadores y Televisores

CAMBIE el tubo de su televisor y páguelo a crédito. Garibaldi 374. Teléfono 248066.

10|8|F|81631|Pte.

ELECTROGAR T.V. Service televisores, combinados, tubos, todas marcas. T. 255765.

3|10|C|338|12|10

TELEVISORES combinados y radios reparamos, cambiamos tubos, facilidades de pago. Teléfono 253993. Ameghino 126. Ciudad.

4|10|T|07731|5|10

Ocupaciones Varias Pedidas

A OFICIAL mueblero necesito, inútil presentarse sin experiencia. Chile 2556 Cdad.

3|10|T|07723|4|10

CORTADORES de carne necesito. Frigorífico Antonicheli, locales 8, 9, 10 Mercado Central.

30|10|T|7709|4|10

CONOCIDA línea de cosmética, necesita vendedoras en barrios. Presentarse sábado y domingo, de 8 a 17. Vicente Zapata 65, ... San José, frente a la Terminal.

4|10|C|792|4|10

EMPLEADA, para limpieza de escritorio, presentarse con referencia, sábado de 9 a 11 horas. Gutiérrez 323. Mendoza.

4|10|C|419|4|10

MUDANZA Julián necesita ayudantes para mudanzas. Granaderos 1923. Ciudad. Teléfono 259488. Micros 12 - 13 - 16 y 17.

3|10|T|07736|4|10|AD

NECESITO vendedores/as urgente. Tel. 290413, después horario comercio.

3|10|T|7705|4|10

NECESITO carpintero para fábrica de mesas. Soler 3. Villa Marini. G. Cruz.

4|10|T|7753|4|10

NECESITO soldador para fábrica de sillas. Soler 3. Villa Marini. G. Cruz.

4|10|T|07753|4|10

NECESITO para trabajos en cordillera, oficiales armadores de hierro, albañiles presentarse con libreta de desempleo, sábado de a 8 a 12. 9 de Julio 1455. Local 5. Subsuelo.

4|10|C|479|4|10

NECESITO empleado con conocimientos de Ferretería y Materiales para la construcción. Tratar: Tropero Sosa 83 de 19.30 a 20.30 hs.

4|10|C|480|5|10

NECESITAMOS 2 aprendices adelantados carpinteros 14 a 18 años Washington Lemos 740, L. Heras.

3|10|C|528|529|4|10|AD

NECESITO peluquera competente y manicura, de 18 a 20 hs. Rioja 1755 - Ciudad.

3|10|C|508|509|4|10|AD

PERSONA responsable con antecedentes, atender persona enferma y sola. Francisco Alvarez 19. Ciudad. Teléfono 249185.

4|10|T|07734|5|10

SE NECESITA experto peinador/a competente. Colón 176. Godoy Cruz

2|10|T|7668|4|10

SE NECESITA medio oficial chapista. Calle Lisandro Moyano 95 Las Heras.

3|10|C|277|5|10

SEÑORITA ayudante de peluquería necesito. Darwin 668 Bº Ejto. de los Andes. Dorrego.

4|10|C|634|4|10

½ OFICIAL Duco necesito con ropa. Correa 50, Gral. Gutiérrez Mza.

4|10|F|96360|4|10

OFRECIDAS

INGENIERO agrónomo chileno, especialista en economía agraria y ganadería ofrece sus servicios. Llamar: Hotel Castillo, pieza 20. Teléfono 216766.

3|10|C|026|5|10

MECANICA dental - reparaciones, placas dentales, entrega inmediata. Adolfo Calle 414. Dorrego. Teléfono 243359.

1|10|C|775|7|10

MARTILLERO corredor nacional, joven, mucha experiencia en Bs. As. T.E. 216474. Hab. 30.

4|10|C|645|646|6|10|D

MEDIO oficial mecánico con carné profesional para ... guinche. 9 de Julio 2962, Las Heras.

4|10|C|647|4|10

OFRECESE liquidador sueldos y jornales o cualquier otro trabajo. Teléfono 218639.

4|10|C|468|4|10

OPERADORA contable, inglés, amplia experiencia, referencias, Tel. 216474. Hab. 30.

4|10|C|645|646|6|10|D

PAREJA joven de Bs. As. culta se ofrece. Tel. 216474, Hab. 30.

4|10|C|645|646|5|10|D

SE OFRECE chofer para carga pesada. Perú 1321, Las Heras, Mza.

2|10|C|129|4|10

SE OFRECE ayudante para salón masculino. Tel. 242706.

4|10|C|511|4|10

Ofrecidos Varios

"EMPRESA LOYOLA"

Teléfono 217460

A DESTAPAR cloacas, desagües, cañerías de agua caliente con sistema moderno, limpieza de calefones, plomería en general. Disque 217460 de su empresa de confianza. "Gracias".

28|9|C|73|4|10

A DESTAPAR cloacas desagües, calefones gas, plomería. "Trabajos garantidos". Tel. 250617.

3|10|F|39365|Pte.

A DESAGOTE pozos, cámaras sépticas. - Destape cloacales, cañería en general. La Moderna. T. 243865.

15|9|C|61|11|10

A HELADERAS, lavarropas, termocalefones. Reparaciones garantidas. Silva 2938. Teléfono 250471.

16|9|C|363|15|10

A CALEFONES, plomero, gasista, lavarropas, reparaciones inmediatas, precios razonables. T. 246434.

27|9|C|738|11|10

A BUEN PLOMERO, gasista. Económica visitas gratis. Cañerías, calefones, destapes. Teléf. 216045

28|9|C|379|4|10

A DESTAPAR Cloacas cañerías, calefones, plomería. Tel. 242948. Juan B. Justo 564 - Godoy Cruz.

30|9|C|417|5|10

A - IMPERMEABILIZACION definitiva de techos. Uno dos mantos lana de vidrio. Tres capas impermeabilizante "Colasfalt". Terminación aluminio. Teléf. 260089.

2|10|C|961|4|10

A DOMICILIO, reparaciones, heladeras familiares comerciales, lavarropas, Fco. de la Reta 850. San José. Tel. 256136.

4|10|F|96091|4|10

A INTEGRAL máquinas de coser, taller especializado, todas marcas, modelos vamos a domicilio, trabajos garantidos. Lamadrid 430, ciudad. Tel. 249178.

28|9|C|893|4|10

A DESAGOTE de pozos limpieza de cámaras, Bº UNIMEV. M-6, C-18. - Tel. 261745.

11|3|F|40682|Pte.

A DOMICILIO arreglo y coloco: bidets, inodoroso, flotantes, cocinas y calefones, cualquier tipo. 261593.

3|9|C|543|4|10

A PLOMERO, destape cañerías, cloacas, agua fría, caliente, cañerías. Arreglo artefactos sanitarios, gas. - Tel. 224050.

12|9|C|914|6|10

A - PLASTIFICAR, pulir, encerar pisos madera, pintar casas; plomería, gasista. Llame teléfono: 250482.

26|9|C|217|25|10

A HELADERAS aire acondicionados, lavarropas, reparamos service, gratis en el día. T. 241296.

30|9|C|502|4|10

A DOMICILIO reparamos heladeras familiares, comerciales, lavarropas, asesoramiento gratis.- 260136.

1|10|F|95848|Pte.

A DESTAPAR cloacas y desagües pluviales. Teléf. 247316.

4|10|C|576|6|10

COLCHONERO: Arreglo colchones pullman y de lana. Tel. 218999.

3|10|C|181|4|10

CIELORRASOS premoldeados de yeso, rápida colocación, económicos, garantidos. Créditos. Teléfono 248874.

24|9|C|738|7|10

DESAGOTE de pozos y cámaras sépticas. Tel. 293241.

1|10|C|715|7|10

ELECTRICISTA: Reparaciones, instalaciones artefactos eléctricos, a domicilio. Teléf. 255336.

30|9|C|281|29|10

ELECTRICIDAD: Reparaciones a domicilio. Proyectos de instalaciones domiciliarias e industriales. Teléf. 222596.

1|10|C|694|5|10

EMPRESA de pintura. Precios módicos. Seriedad. Rapidez. Teléfono 256348.

1|10|C|659|5|10

EMPRESA Cittadini. Desobstrucciones de cañerías de cloacas y pluviales; únicos con equipos de cañas de India, atendemos Gran Mendoza, Dptos. vecinos. José Lencinas 123, Godoy Cruz. Tel. 221452.

2|10|F|91414|4|10

HACEMOS: ampliaciones, pinturas, estructuras metálicas en general, colocaciones de azulejos, pisos cerámicos, baldosas, carpintería, placares, papeles murales y decoraciones. Tel. 249086

30|9|C|462|4|10

IMPERMEABILIZAMOS terrazas tejas, zinc, cielorrasos, telgopor, pintura. Garantía, financiación. Teléfono 254475.

28|9|C|971|5|10

IMPERMEABILIZO techos, facilidades, garantía. Recibo muebles. Tel. 220657.

4|10|C|655|6|10

LLEVAMOS ripio, arena. Sacamos escombros las 24 hs. Tel. 218683.

4|10|F|91465|11|10

PLOMERO, especialidad: calefones, cocinas, artefactos sanitarios, cañerías. Garantía. Teléfono 220409.

23|9|C|547|7|10

PINTURA, empapelado, albañilería en general. Teléfono 227964. Señor Paludi.

3|10|C|259|1|11

PLOMERO gasista, reparaciones, instalaciones, limpieza calefón y cañería. Teléfono 252009.

4|10|C|698|4|10

REPARAMOS su máquina de escribir, calcudar, contabilidad. - Rapidez, garantía. T. 218101.

4|10|C|399|400|13|10

SE OFRECE oficial en pintura, empapelados Carpenter Listalón, cielorrasos, revestimientos en general. Tel. 249639.

4|10|T|07748|8|10

Ventas o Permutas

AUTOMOTOR recibo en permuta por lote Villa Nueva. Diferencia convenir. Avellaneda 1680, Villa Nueva (también sábado tarde y domingo 1|2 día).

4|10|F|96389|4|10

Comerciales

DOLARES y escudos, compro. Garibaldi 108. T. 246568.

3|10|T|07720|4|10

SALON 6x12 con sótano céntrico dispongo, acepto propuestas de representaciones o cualquier. Trabajo. Tratar: Matus Hoyo 733. Las Heras de 12 a 17 horas.

4|10|C|520|4|10

Préstamos e Hipotecas

CREDITOS hipotecarios prendarios y descuentos de pagarés. Espejo 217 - Mendoza.

17|9|C|568|16|10

COMPRO documentos de bodegas y comercios. Ituzaingó 1458, Tel. 256471.

4|10|C|657|4|10

COMPRO polizas y cualquier otro artículo. Con recibos d/compra. Salta 1542. Ciudad.

4|10|C|615|4|10

Educacionales

A ALUMNOS secundarios preparamos todas las materias. Enseñamos a estudiar. Buenos Aires 330, 5º F. Teléfono 253639.

23|9|C|15|7|10

A ALUMNOS secundarios preparamos individualmente. Teléfono 246172.

30|9|C|198|19|10

INGLES - Francés: Se preparan alumnos secundarios. Paso de los Andes 1651. Tel. 251190, Mza.

3|10|C|081|5|10

Academias

APRENDA peluquería para damas, cursos acelerados, enseñanza gratuita. Academia L'Etoile. San Martín 1718.

23|9|C|576|7|10

GUARDERIAS

CUIDO niños por día y por horas. Tel. 218378.

4|10|T|7744|5|10

Ley 11867

LEY 11.867. — Rojo y Serrano Sociedad Colectiva, domicilio: San Martín Nº 236 de la Ciudad de San Rafael, será disuelta efecto retroactivo al 31/10/74. Activo y Pasivo adjudicase o socios únicos integrantes: Luis Rojo y Antonio Serrano. Reclamos Escribano interviniente: Fernando Hernández - Chile Nº 308 - San Rafael (Mendoza).

1|10|F|95395|5|10

LEY 11.867. — María F. Flecha de Olguín, transferirá a favor de Carlos Peralta fondo de comercio calle Catamarca 399, Ciudad, libre activo y pasivo. Reclamos: Escribanía Aravena de Passerini, calle Mitre 521, Ciudad.

1|10|C|660|5|10

CASAS RODANTES Y EMBARCACIONES

A CASAS rodantes. Todo tipo y modelo. Entrega inmediata. Independencia 317. Las Heras.

4|10|C|698|699|6|10|D

BOTE con trailer y motor, semi nuevo, vendo. Tropero Sosa 487. San José.

4|10|F|16858|5|10|D

COMPRO casa rodante 4 personas, 400 kilos máximo. Salta 1736. Cdad. Teléf. 218450.

4|10|C|498|4|10

REFORMAS, reparaciones y accesorios para casas rodantes. Consulte en: Anzorena 335, Godoy Cruz.

4|10|F|95959|31|10

VENDO casilla rodante 4 cuch. y 1 hab. matrimonio. 4.80 mts. tira auto med. grande, calef. gas, baño químico. Contado y fac. hasta 1 año. Corrientes 272 Cdad. Teléfono 216651.

4|10|C|548|5|10

Pensión y Piezas Amobladas

A CABALLERO pensión $ 50. Lavalle 385, Godoy Cruz.

2|10|F|91418|4|10

A MATRIMONIO, pareja, hospedaje, casa familiar, precio económico. Chile 1817.

4|10|T|07758|4|10

ALOJAMIENTO caballeros mensuales. San Luis 233, Ciudad.

3|10|C|193-94|9|10|D

ALOJAMIENTO a caballero $ 600 mensual. Maipú 123, odoy Cruz.

4|10|T|7737|5|10

ALOJAMIENTO para señoritas y empleadas, céntrico, a metros Correo Central. T. 242731.

4|10|T|7745|4|10

ALOJAMIENTO hombre solo, a compartir Casa familia Pardo 272 Cdad.

4|10|C|631|5|10

ALQUILO habitación amoblada, dos personas, d|cocina. Teléfono 246079.

4|10|C|706|4|10

DOY alojamiento a caballero, atención esmerada. Democracia Nº 115. Godoy Cruz (50 metros Supermercado VEA).

1|10|C|669|5|10

DOY alojamiento a compartir en casa de familia, caballero solo. Teléfono 221279. - San Martín 1610 - . Cruz - Mendoza.

4|10C|530|5|10

DOY pensión con o sin comida para caballeros. Tel. 251849.

4|10|T|7697|4|10

DOY alojamiento con baño privado para caballero, Tel. 223375.

4|10|F|91481|4|10

HOGAR para ancianos. Atención completa. Precios módicos. Patricias Mendocinas 778. Ciudad.

3|10|C|200|7|10

HOGAR de Ancianos Santa María: Recibe enfermos e inválidos con tratamientos. Necochea Nº 871 - San José - Gllén.

3|10|C|200|6|10

HABITACION amoblada a señorita o caballero. - San Luis 579, Ciudad.

4|10|C|388|5|10

HOSPEDAJE mensual para 2 jóvenes, baño contiguo. - Paso de los Andes 559.

410C497|4|10

HOSPEDAJE a caballero $ 30 por día. Teléfono. Patricias Mendocinas 1926.

3|10|C|489|490|4|10|AD

HABITACION amoblada señora/señorita, a compartir o matrimonio solo, derecho cocina. - Teléfono. - Tiburcio Benegas 2016.

4|10|T|7741|4|10

PIEZAS amuebladas, caballeros, estudiantes. - Santa María de Oro 1244 - Guaymallén.

3|6|C|234|5|r

PARA señoritas, caballeros, disponemos habitaciones. Residencial céntrica. Espejo 156.

3|10|C|333|4|10

Arriendos y Cambios

ALQUILAMOS

GALPON nuevo en Guaymallén, T|1.100 metros cub., 650 m2., con teléfono, oficina, baño. $ 14.000.

LOCAL amplio y sótano, céntrico, 108 m2. Cub. $ 7.000.

CASAS a estrenar, sexta sección, 3 dormitorios, garage, cocina-comedor, comedor de diario, living, toilete, dep. de servicio, etc. $ 10.000 cuna. Llave: Mitre 1374, ciudad. C.E. Barrera Oro

4|10|F|96394|4|10

A MATRIMONIO solo alquilo departamento. Sarmiento 233, Godoy Cruz.

3|10|C|214-15|4|10|A|D.

A SEÑORA/señorita alquilo habitación puerta a la calle. Saavedra 930. San José.

4|10|C|472|5|10

A QUIEN anticipe un año alquiler dueño alquila temporada casa amoblada 5ta. Sección recien pintada, 3 habitaciones cocina, baño 1ª, todos servicios. Cánon $ 7.500,- o USA 70.- ¡Se cubre ajuste alquiler! Prefiero extranjeros. Exijo Garantía. Bolivia 2953.

4|10|C|484|4|10

A OFREZCO en alquilar casa en Chacras de Coria: living 3 dormitorio, dependencias de servicio jardín, pileta. Inmobiliaria Guiñazú. San Lorenzo 160.

4|10|C|600|4|10

A 350.000 alquilo casa amoblada en Guaymallén, con teléfono. España 1121, Ciudad.

4|10|C|648|4|10

A 200.000 alquilo habitación con baño y cocina para señora o señorita sola. España 1121, Cdad.

4|10'C|648|4|10

A PROPIETARIO: compro apurado casita, departamento interno, o lote algo edificado. Acepto con deudas. Ofrecer a señora Norma. Tel. 255156.

4|10|C|700|4|10

A 250 000 galpón, para depósito, en Vicente Zapata. España 1121. Ciudad.

4|10|C|648|4|10

A 800.000, alquilo hermosa casa, 3 dormitorios, garaje. España 1121, ciudad.

4|10|C|648|4|10

A 500.000 alquilo vivienda con amplio terreno, para taller. España 1121, ciudad.

4|10|C|648|4|10

A 1.200.000, alquilo hermoso departamento, 3 dormitorios con placares, dependencia de servicio, teléfono, recién pintado, pleno centro, España 1121, Cdad.

4|10|C|648|4|10

AMOBLADO regio con teléfono centralísimo living 2 dormitorios, 2 baños. Teléfono 240282.

4|10|C|532|6|10

ALQUILO departamento interno. Entre Ríos 2270. 2º Barrio Trapiche. G. Cruz, Mendoza.

4|10|F|96333|4|10

ALQUILO casa o departamento Godoy Cruz o centro mínimo 2 dormitorios, preferentemente con teléfono. Buenas garantías. Teléfonos 222600 ó 226718.

4|10|T|07733|5|10

ALQUILO amplia casa céntrica, 4 dormitorios, 3 baños, dependencias, etc. $ 13.000,00 mensuales Huarpes 860. Tel. 245735. Mza.

4|10|C|607|4|10

ALQUILO inmediaciones Gigante (Gllén.), antisísmica a estrenar, 3 dormitorios semiamueblada. $ 8.000. Tel. 248101.

4|10|C|611|4|10

ALQUILO: amplia habitación, baño, céntrica, económica, todos servicios, a persona sola. Urquiza 127. Oficina 12. Ciudad.

4|10|C|700|4|10

ANTICIPO $ 10 millones, por casa en alquiler. Tel. 251385.

4|10|C|691|6|10

ALQUILO departamento, 2 dormitorios y dependencias, en calle 9 de Julio y Sarmiento. Tratar, Salta 1893, Ciudad.

4|10|T|07765|5|10

CASA 3 dormitorios, 2 baños, living-comedor, luminosa, planta baja, sobre San Martín Sur, Godoy Cruz, a estrenar. Alquilo únicamente a personas con garantías a satisfacción. Para visitar, concurrir a Juan de Garay 18, Godoy Cruz, esquina Hospital Español.

4|10|C|668|5|10

DEPARTAMENTO cuatro piezas. Sargento Cabral 434. Ciudad. - $ 3.500 mensual.

4|10|C|570|4|10

DE PARTICULAR a particular alquilar deseo casa o departamento. Soy empleado de Y.P.F. Me hago cargo de arreglos si es necesario. Tel. 256583.

4|10|C|648|4|10

DEPARTAMENTO amoblado, dos dormitorios y dependencias, sobre Mitre, ciudad, alquila dueño, s|intermediarios, $ 7.000. Teléfono 217969.

4|10|C|683|5|10

Servicio Doméstico Pedidos

A EMPLEADA con retiro. Tratar sábado todo el día. Tucumán 666. Ciudad.

4|10|T|7727|4|10

A EMPLEADA, cama adentro necesito, 17 a 22 años, con referencias. Uruguay 759. San José.

4|10|F|96405|5|10

DOS SEÑORAS, se ofrecen atender casa corta familia, atender enfermos, cocinera, Teléf. 226643.

4|10|F|91477|4|10

EMPLEADA doméstica con o sin retiro. Muy buen sueldo. Corrientes 182. Mendoza.

30|9|C|464|4|10

EMPLEADA cama adentro limpieza, ayuda cocina sencilla, sin lavado, sueldo a convenir. Vicente Gil 806. Micro 17, Ciudad.

3|10|T|07701|4|10

EMPLEADA responsable cama adentro. Atender persona mayor, corta familia. Excelente trato. Sueldo convenir. Federico Moreno 2459. Ciudad.

4|10|C|538|4|10

EMPLEADA mayor, cama adentro. - Paso de los Andes 334, Ciudad. - Tel. 248363.

4|10|C|477|4|10

EMPLEADA medio día limpieza con lavado y planchado, de 8,30 a 14,30. Formosa 228. Ciudad. Teléfono 293408.

4|10|T|7735|4|10

EMPLEADA para matrimonio solo se necesita de 7 a 15. Inútil presentarse sin recomendación. Av. España 688. Dpto. 4.

3|10|T|7726|4|10|AD

EMPLEADA cama adentro, teléfono 216011. Buenos Aires 246. Dpto. A. Mendoza.

4|10|C|651|4|10

EMPLEADA, cadentro, con referencias, $ 200.000. Beltrán 376, G. Cruz. Tel. 221670.

4|10|C|677|4|10

NECESITO cocinera cama adentro. Avda. de Acceso 2820 esquina Sarmiento - Villa Nueva.

2|10|T|7669|4|10

NECESITO empleada de 8 a 18 horas, 25 de Mayo 1672.

4|10|T|7730|4|10

NECESITO empleada cama adentro, otra con retiro. Buen sueldo. Perú 638. Ciudad.

4|10|C|583|4|10

NECESITO empleada doméstica, cama adentro con referencias, remuneración. Sarmiento 24, Godoy Cruz.

4|10|F|96445|4|10

NECESITO empleada cama adentro, entienda cocina, excelente sueldo. Montevideo 685.

4|10|T|07759|4|10

SE NECESITA empleada cama adentro, argentina para cocina y planchado, con referencia. - Sueldo $ 200.000. San Lorenzo 170, 6to. Piso, Dpto. "C".

30|9|T|07576|4|10

SEÑORA o Señorita cama adentro Lavalle 802, S. José (Gllén.).

3|10|C|311|4|10

SE NECESITA empleada todo quehacer, con cama adentro, con referencias, para matrimonio sin hijos, buena retribución. Hipólito Irigoyen 510/14 - Bº Bombal - Godoy Cruz.

4|10|C|546|4|10

OFRECIDOS

SE OFRECE señora, lavado, planchado o limpieza. Tratar: Pedernera 1438 - Dpto. 1 - San José.

4|10|C|560|10

GERENTE necesita urgente alquilar casa o dpto s|intermediarios. Teléf. 253853.

1|10|F|95377|4|10

MATRIMONIO solo necesita alquilar departamento o casa hasta $ 3.000. Tel. 261830.

4|10|C|562|563|5|10

NECESITO alquilar casa con jardín, 3 dormitorios, habitación y baño de servicio, o rezco excelentes garantías, atención ingeniero Medina, Kobe Argentina. Teléf. 222405 - 222406.

4|10|F|96437|6|10

OFREZCO en alquiler casa de categoría a estrenar, 5ta. Sección, $ 12.000, mensuales. Hoy todo el día, mañana de 9 a 12 hs. Avellaneda 492. Ciudad.

4|10|F|96388|4|10

LINDOR COVAS por WALTER CIOCCA

Prode: cifra récord en la jugada 160

BUENOS AIRES, 3, (Télam). — El Ministerio de Bienestar Social dio a conocer las cifras estimativas del concurso número 160 del Prode y que constituyen un récord absoluto desde que se implantaron los pronósticos deportivos en la Argentina.

Esta vez, por concepto de 2.443.892 tarjetas jugadas, se recaudaron $ 71.283.916, correspondiendo al pozo total $ 28.513.566.40.

Para el primer premio fue fijada la suma de $ 18.533.818,16 y para el segundo $ 9.974.748,24.

El récord anterior se registró en la jugada anterior, es decir en el concurso 159, donde se jugaron 2.405.205 tarjetas.

Se recaudaron pesos 63.226.675; el pozo fue de $ 25.290.670 y en el primer premio se repartieron $ 16.533.818,16 y en el segundo $ 8.851.734,50.

Sanciones del Tribunal de Penas de la AFA

BUENOS AIRES, 3 (NA). — Las sanciones impuestas a un jugador de un equipo de primera "C", a Oscar Romano de Argentinos Juniors y al Club Sportivo Dock Sud, fueron los sobresalientes en la reunión del tribunal de disciplina de la AFA. Leopoldo Luque de River Plate fue suspendido por tres fechas —reaparecerá en la sexta ante Estudiantes, en La Plata— y José Danguise y Jorge Paolino, a pesar de estar suspendidos, podrán jugar por aplicarse el artículo 225 del reglamento.

Estas son las penas más destacadas que aplicó ayer el tribunal disciplinario: 4 fechas a Oscar Romano de Argentinos Juniors; 3 a Leopoldo Luque de River, Carlos Avanzi de Cipolletti, Mario Carballo de Belgrano, Alfredo Moris de Banfield, Miguel A. Puppo, de Argentinos; 2 a Jorge Paolino de Huracán, el que podrá jugar de acuerdo a lo expresado por el artículo 225 del reglamento, Rodolfo Zimmermann de Colón, Juan Manuel Sanz de Cipolletti y Carlos Fren, tambien de Argentinos Juniors: provisionalmente fueron suspendidos Oscar Bandini de Banfield, Claudio Marangoni de Chacarita, Jose Berta de Newell's, y Juan Rochia de Ferro.

José Danguise de Newell's, quien estaba suspendido, también fue habilitado a jugar mediante el artículo 225. Este dice que cuando un club tiene jugadores en el seleccionado nacional que no pueden actuar en su equipo, los elementos que éste tenga suspendidos serán habilitados (si es que el club pide la aplicación del articulado) hasta tanto regresen los seleccionados. Luego, obviamente, los castigados cumplirán su inhabilitación.

Por haber agredido a un árbitro, Ruben Bardi, de Victoriano Arenas fue inhabilitado por un año. Entretanto, el Club Sportivo Dock Sud fue desafiliado por el término de tres días por no prestar su cancha para un partido de primera "D".

Otras penas impuestas fueron la suspension por dos fechas de la cancha de Belgrano —no es clausura. Podrá actuar en su cancha pero sus socios pagaran entrada— por los incidentes de su partido contra Independiente y la amonestación a Bartolomé Mitre de Posadas por "proyectiles" en el cotejo contra Newell's.

Al Club Chacarita se le dio cinco días vista para que formule su descargo por los incidentes registrados en la primera fecha en el encuentro contra Atlanta en cancha de éste.

TORNEOS "EVITA" Y "HOMBRE NUEVO"

Agasajo a infantes

Los niños del jardín de infantes "Jorge Newbery" de Capital fueron agasajados por la Dirección de Deportes y Recreación. Además efectuaron diversos paseos por distintos lugares turísticos del Gran Mendoza. En las dependencias del ex club Filippini, ubicado en Benegas y perteneciente al Ministerio de Bienestar Social, se les ofreció una comida a la criolla.

Pesca

El club de Pescadores y Náutico Paraná ha puesto en programa para el domingo 26 del corriente, a partir de las 7, un torneo de pesca individual.

Se lo denominará "Gran fiesta nacional del pescador deportivo del río Paraná" y se desarrollará en los muelles del puerto de Entre Ríos.

Entre los numerosos premios se destaca el correspondiente al primero, consistente en un equipo completo de pesca de primera calidad, valor quinientos mil pesos moneda nacional.

Nacional

Témperley derrotó por 3 goles a 2 a Rácing

BUENOS AIRES, 3 (Télam). — Una merecida e importante victoria logró esta noche Témperley —en cancha de Huracán— al derrotar a Rácing, por tres a dos, en el encuentro adelantado de la 5ª fecha del campeonato Nacional de Fútbol, que lleva el número 13 en el Concurso 160 del Prode.

Témperley elaboró un difícil triunfo —que le permite encabezar las posiciones en la Sección "D", con 8 puntos— en base al excelente trabajo de sus volantes, entre los que sobresalieron Biondi (autor de dos goles) y Magalahes. Rácing mostró falta de cohesión en medio campo y serias desinteligencias en el fondo, sólo sus delanteros jugaron bien, pero les faltó apoyo.

Al minuto, Correa sacó del lateral buscando el pique de Cordero, sobre el borde del área, siendo empujado "inocentemente" por Belvedere y Veiró sancionó inmediatamente el penal, que efectivizó Jorge (alto, a la derecha). La ventaja fue bien aprovechada por Rácing que logró concretar una ligera supremacía en base a fuerza y velocidad más que a técnica.

Fue así que con pelotazos para Gottardi y R. Díaz y la inteligente pausa aplicada por Cordero, el marco defendido por Guibaudo pasó por algunos sobresaltos.

A partir de los 18 minutos comenzó a rendir frutos la talentosa habilidad de Magalahes, el desmarque de De Marta tomándole las espaldas a Jorge y la superioridad de Biondi sobre la marca de Espósito. De esta manera, Témperley tomó el comando de la brega y generó un lapso de buen fútbol, aprovechando la rusticidad de la defensa racinguista.

Tal como se preveía, a los 24 minutos llegó el empate. La jugada comenzó con un tiro libre de De Marta que pegó en el travesaño; el rebote lo tomó Chazarreta y le entregó a Cvitkovick, cuyo remate no pudo ser contenido por Leone; finalmente la pelota fue a poder de Biondi, quien con un violento tiro de derecha colocó la pelota contra el ángulo inferior izquierdo.

Siguió jugando mejor Témperley, pero a los 41 minutos —en un contraataque— Rácing logró desequilibrar por intermedio de Squeo, quien desde fuera del área recogió un rechazo de cabeza de Panizzo y como venía la pelota sacó un imoresionante derechazo que ingresó en el ángulo derecho. Golazo y ventaja parcial no del todo merecida.

En los primeros minutos del complemento Rácing cargó a fondo, nuevamente con potencia, provocando situaciones de riesgo para el arco adversario. Pero a los 12 minutos llegó el empate. Cuando Belvedere efectuó un tiro libre desde la derecha, que conectó muy bien de cabeza Merlo, superando el salto de Buzzo y la estirada de Leone.

Con acciones bastante parejas, pero con Témperley predominando levemente por el accionar de sus volantes, a los 36 minutos llegó el gol que sería el de la victoria. La acción se originó nuevamente en un tiro libre y tras varios amagues Magalahes tocó para Biondi, que aprovechó un inexplicable quedo de la defensa racinguista y con tiro cruzado sometió a Leone.

Un minuto después Glaría cometió un violento foul en perjuicio de Valencia y fue justamente expulsado. Seguidamente, Cvitkovick se demora en ejecutar el tiro libre y también debió retirarse de la cancha con tarjeta roja.

En los minutos finales Rácing atacó desesperadamente, pero el encuentro ya estaba decidido.

Equipos

Témperley. - Guibaudo; Belvedere, Panizo, Raschia y Cvitkovik; de Marta, Magalhaes y Biondi; Chazarreta, Merlo y Valencia.

Rácing. — Leone; Glariá, Buzzo, Domínguez y Correa; Espósito, Squeo y Jorge; Gottardi, Cordero y Díaz.

En la primera etapa, al minuto abrió el marcador Jorge, de penal, para Rácing. A los 24' igualó Biondi. A los 41' Squeo marcó la segunda conquista racinguista. En el complemento, a los 12' Merlo y a los 36' Biondi señalaron los goles de la victoria para Témperley. La recaudación ascendió a 182.307 pesos.

Asamblea en el Colegio de Arbitros

El próximo lunes, a las 21, se realizará asamblea general ordinaria del Colegio de Arbitros de la Asociación Mendocina de Básquetbol.

El orden del día es el siguiente: lectura del acta de la asamblea general ordinaria anterior; memoria y balance del ejercicio fenecido; renovación total de la comisión directiva y designación de dos asambleistas para firmar el acta.

Méndez y Martinetti hoy por el título

BUENOS AIRES, 3 (N.A.). Una vieja historia se renovará mañana por la noche en el Luna Park, la sabiduría de un veterano estará frente a los bríos de un juvenil.

La única variante, tal vez, es que este juvenil también tiene sabiduría y para darle mayor sal a la puja, estará expuesto el título nacional de los plumas. Oscar "Cachín" Méndez, el veterano, le brindará a Carlos "Bochita" Martinetti, el juvenil, posibilidades de arrebatarle su corona.

Entre ambos media un campo de experiencia, mientras el campeón realizó 86 combates, su retador lo hizo solamente en 16 oportunidades.

Lauda el más veloz

ESTADOS UNIDOS, 3 (Télam-Especial). — El austríaco Niki Lauda, virtual campeón mundial de conductores de 1975, logró hoy en el circuito de Watkins Glenn (5.422 metros), el mejor tiempo en el primer entrenamiento con vistas al gran premio automovilístico de Estados Unidos, a correrse aquí el próximo domingo.

El interés de la competencia de Fórmula Uno, que será la última de la temporada con puntaje para el campeonato mundial, seguramente, se concentrará en el duelo que puedan tener Emerson Fittipaldi y Carlos Alberto Reuteman, por la conquista del subcampeonato, ya que el brasileño aventaja al argentino en sólo dos puntos (39 a 37).

En la sesión de ensayos de esta mañana, Fittipaldi, que alcanzó el tercer mejor tiempo, superó a Reuteman, quien ocupó la décimoquinta colocación entre los 31 pilotos que intervinieron en el entrenamiento.

Con seguridad, la máquina Brabham de Reuteman, será reacondicionada, para que el piloto argentino, en nuevos ensayos, pueda mejorar la marca obtenida esta mañana.

Los mejores tiempos de la primera sesión fueron los siguientes:

1º) Niki Lauda (Austria), Ferrari, 1' 43" 44/100. Promedio 189,04 km/h.; 2º) Vittorio Brambilla (Italia), March, 1' 44" 44/100; 3º) Emerson Fittipaldi (Brasil), M-Claren, 1' 44" 47/100; 4º) Jean Pierre Jarier (Francia), Shadow, 1' 45" 16/100; 5º) Jody Scheckert (A. del Sud), Tyrrell, 1' 45" 24/100.

Turf

Ensayos finales de los anotados en el Nacional

BUENOS AIRES, 3 (Télam) — Tanto en Palermo como en San Isidro y La Plata cumplieron su partida final con vistas al gran premio Nacional que se corre el domingo la mayoría de los anotados en la principal competencia del turf argentino.

No lo hicieron Maia y Blandet, quienes lo harán mañana en San Isidro y sobre cuyo resultado existe general expectativa por tratarse de dos buenos aspirantes a la victoria.

Estos son los trabajos registrados:

San Isidro, pista de arena normal; May Winner V. Sabin 1200 metros en 1' 12" 4|5; Full Of Winne J. Figueroa 1000 suave en 1' 4"; Grand Pardal A. Etchart a la par de Escudo Real 800 en 49" 2|5; Verdin H. libre 800 en 51" 2|5; Janus O. Domínguez a la par de Arroyo Grande, dominándolo por 2 cuerpos luego de darle ventajas, 48" 4|5; Ezequiel V. Centeno, dio tres cuerpos y lo dominó por igual diferencia a Brac en 49" 3|5 los 800 metros con un final de 12" 3|5 para los últimos 200 metros; Winner Crest E. Perdomo 50" 4|5 los 800; Meyi J. Fajardo 1000 en 1' 2" 2|5 con 12" 4|5 de final; Fag, A. Pla 800 en 49" 2|5; Aracheo V. Sanguinetti a la par El Alef 800 en 51" 3|5 con 12" 2|5 para los últimos 200 metros y Parceval H. Salas, 800 metros en 52" 3|5.

Palermo, pista grande normal: Aureólico A. Sánchez 1000 metros en 1' 2|5; Poitiers R. Bayardi a la par de Dragoneante 1000 en 1' 2", dándole dos cuerpos y dominándolo fácil; Bossuett O. Cosenza 1200 en 1' 14" 2|5 con un final de 12" 1|5 para los últimos 200 metros y The Pepe J. Torres 800 en 48" 2|5.

La Plata, pista grande normal: Kalabana N. Vismara a la par de Vipos 1000 en 1' 2" 4|5 con 12" para los últimos 200 metros; Yakarto V. Cejas, a la par de Tarbaco 800 de segunda vuelta en 50" 3|5; Chocoy J. Gutiérrez 1000 en 1' 4" y Monarca P. Tarrago 1000 en 1' 1" 2|5 con 12" 1|5.

Novedades en los equipos rosarinos

ROSARIO, 3 (Télam). — El futbolista Mario Zanabria reapareceria frente a Talleres, de Córdoba, en caso de mejorar de su lesión, lo que se estima como muy probable. Por el momento, solo resta la autorización del médico del plantel.

No obstante, quedan aún por conocer las variantes que introduciría el técnico Juan Carlos Montes, ya que existe la posibilidad de que actúe Jose Orlanod Berta, pese a su expulsión ante Racing.

Esto ocurriría teniendo en cuenta que Gallego viajó a México con la selección que intervendrá en los juegos panamericanos, situación contemplada en el artículo 225 de los reglamentos de la AFA.

Rosario Central

Reanudo su preparación el plantel profesional de Rosario Central tras la victoria frente a Independiente.

Al término del entrenamiento, Daniel Killer quedó algo sentido y hoy será examinado por el doctor Aparicio. En caso de no ser autorizada su actuacion frente a Balgrano, de Córdoba, lo sustituirá Graiyacivh.

Otro titular, el puntero izquierdo Cáceres, también tiene molestias en el pie derecho, y se informo que guarda reposo para facilitar su recuperación.

En el parte medico se señala, ademas, que Solari realiza movimientos gimnasticos livianos y que Poy, intervenido quirúrgicamente por segunda vez de su rodilla afectada, continúa internado.

Central Córdoba

Quedó integrado el equipo de Central Cordoba para su partido de mañana con Estudiantes, en la cancha de éste.

Reaparecerá Ferreyra, como atacante central, única variante. En consecuencia, ésta será la formación, Escobar; Piombino, Abraham, Scoppa y Redigonda; Correa, Hétcor Gómez y Cassinerio; Sullivan, Ferreyra y Ampoli, figuran como suplentes Malaguarnera, Iturre, Masini, Giusti y Ricardo Gomez.

Los santafesinos

SANTA FE, 3 (Télam). — Unión, de Santa Fe, realizará la última practica que permitirá definir la integración del equipo que el proximo domingo enfrentara al de Gimnasia y Esgrima, de Jujuy.

El técnico Juan Carlos Lorenzo aseguro que reaparecerá Antonio Ruben Sacconi, además de Figueroa y Zuccarini.

Mientars tanto, se informo que se recupera de una operación el zaguero Jáuregui.

Unión partirá mañana en avión especial con destino a la ciudad de Jujuy.

En Colón

En Colon, Mazo no será de la partida el proximo domingo frente a Juventud Antoniana, de Salta.

Podrian producirse novedades sobre la situación del director tecnico Miguel Antonio Juárez, que permanece en esta capital. Una fuente responsable indicó que sería factible su alejamiento definitivo de Colón.

River Plate el 15 en Mar del Plata

MAR DEL PLATA, 3 (Télam). — El equipo de fútbol del Club River Plate se presentará el miércoles 15 del corriente, en esta ciudad, donde sostendrá un encuentro amistoso.

El campeón del Metropolitano fue contratado por el club local Quilmes y enfrentará, en el Estadio General San Martín, en horas de la noche, a un combinado que tendrá por base a la formación quilmeña.

Golf

GUAYAQUIL, Ecuador, 3 (Télam-EFE). — Los golfistas argentinos Luis Carbonetti y Luis Daneri continuún a la cabeza del torneo internacional por la copa "Presidente del Guayaquil Country Club", cuando restan sólo dos fechas para su finalización.

Carbonetti y Daneri superaron ayer a la pareja ecuatoriana Fiore-Icaza y Garcés-Intriago.

Automovilismo

Fechas simultáneas para dos entidades

El problema: mismo escenario

BUENOS AIRES 3 (NA). — El otorgamiento de una fecha en el autódromo nacional para dos entidades distintas, provocó la reacción de una de ellas que remitió un telegrama colacionado a la Confederación del Automovilismo Deportivo (C.A.D.A.D), solicitándole información al respecto.

En la reunión del comité ejecutivo de la CADAD de la semana en curso, se decidió otorgarle los días 24, 25 y 26 a la Federación Argentina de Pilotos de Autos de Carrera (F.A.P.A.C.), para que organizara su festividad en el autódromo.

El único requisito que se le solicitó a esa asociación, fue la autorización municipal para organizar las pruebas.

Sin embargo uno de esos días, el 26, estaba dispuesto desde principio de año para el Vicente López Automóvil Club (VLAC), entidad que ya aprobó los reglamentos para las distintas competencias que tiene previstas organizar (Fiat 600, Citroen y TC bonaerense) en la fecha en cuestión en el autódromo.

En el curso de una entrevista periodística, el presidente del VLAC declaró que ya habían enviado dos telegramas a la CADAD, uno confirmándole la realización de esas pruebas y otro para pedir información acerca del otorgamiento de esa misma fecha a la Federación de Pilotos.

"De todas maneras —dijo el dirigente— seguiremos adelante con nuestra programación hasta tanto la CADAD se ponga en contacto con nosotros".

Será celebrado el 11 el "Día del Arbitro"

La Asociación Mendocina de Arbitros de Fútbol, informó que para celebrar el Día del Arbitro, hará servir el 11 del corriente una cena en su sede social ubicada en Salta 2432. Los interesados en adquirir tarjetas, pueden ser retiradas hasta el jueves próximo en la secretaría de esta entidad.

LICITACIONES

BANCO DE MENDOZA

Licitación Nº 94/75-288 Casa Matriz. Edificio San Martín y Gutiérrez. Tercer Piso. Revestimiento de Conductos y Muebles Destinados al Departamento Sistematización de Datos.

APERTURA: 22 de Octubre de 1975, a las 11 horas.
PLIEGOS E INFORMES: Departamento de Compras y Licitaciones - Gutiérrez 51 (Subsuelo) - Mendoza.
VALOR DE LA CARPETA: $ 100,00 (CIEN PESOS).

2|10|F|95585|4|10

MINISTERIO DE ECONOMIA
CORPORACION DE EMPRESAS NACIONALES
YACIMIENTOS PETROLIFEROS FISCALES
DESTILERIA LUJAN DE CUYO

LICITACION PUBLICA
70 Nº 178

Llámase a LICITACION PUBLICA para REMODELACION SISTEMA DE ALARMA CONTRA INCENDIO Y CIRCUITO ANILLO EN D.L.C.

APERTURA: Día 24 de Octubre de 1975, a las 9 horas, en YPF, Destilería Luján de Cuyo.
PLIEGOS: Administración Destilería Luján de Cuyo (Compras y Contrataciones), en días hábiles de lunes a viernes, de 8 a 12 horas.
VALOR DEL PLIEGO: $ 100,00 (CIEN PESOS).

2|10|F|95519|11|10

GOBIERNO DE SAN JUAN
DIRECCION PROVINCIAL DE VIALIDAD

COMUNICADO

La Dirección Provincial de Vialidad comunica que la apertura de la Licitación Pública Nº 50 que debía realizarse el día 7 de octubre a las 10 horas, por la obra "Traza y Obras Básicas camino Los Berros - Barreal por El Tontal, 1º y 2º sección", Dpto. Calingasta, ha sido prorrogada para el día 9 de octubre a la misma hora. Esta prórroga se debe a razones técnicas.

San Juan, 1º de octubre de 1975

3|10|F|95988|5|10

MINISTERIO DE ECONOMIA
CORPORACION DE EMPRESAS NACIONALES
YACIMIENTOS PETROLIFEROS FISCALES
ADMINISTRACION MENDOZA

LICITACION PUBLICA
AM. Nº 1.259

Transporte de petróleo en camiones tanque, desde pozos El Sosneado y Puesto Rojas (Zona Malargüe) hasta cargadero Agrelo (Luján de Cuyo), Mza.
APERTURA: Día 20 de octubre de 1975, A las 12.30 horas, en calle Salta 672, Godoy Cruz, Mza.
VALOR DEL PLIEGO: $ 100,00.

29|9|F|16740|8|10|D

MINISTERIO DE ECONOMIA
Corporación de Empresas Nacionales
YACIMIENTOS PETROLIFEROS FISCALES
Destilería Luján de Cuyo

LICITACION PUBLICA
70 Nº 175

Llámase a licitación pública para adquisición de casillas metálicas.
Apertura: 20 de octubre de 1975, a las 10 horas, en YPF, Destilería Luján de Cuyo.
Pliegos: Administración Destilería Luján de Cuyo (Compras y Contrataciones), en días hábiles de lunes a viernes de 8 a 12 horas.
Valir del pliego: Veinte pesos ($ 20,00).

26|9|F|94168|5|10

CORPORACION DE EMPRESAS NACIONALES
C.I.F.E.N.
LAVALLE 2705 - CAPITAL FEDERAL

VENTA DE MOSTO CONCENTRADO

COSECHA 1974
CONCURSO DE PRECIOS O. U. Nro. 3/75
FECHA DE APERTURA: 8 DE OCTUBRE DE 1975
HORA: 11.00

Lugares de apertura
Simultáneamente CIFEN. Lavalle 2705. Capital Federal.
I. N. V. - San Martín 430 - Ciudad de Mendoza.

RENGLON	PRODUCTO	LITROS APROXIMADOS
1	MOSTO CONCENTRADO	520.000

Procedentes de la Provincia de Mendoza.
Depositados en UVEXPORT S. A. San Carlos. Pcia. de Mendoza.
Los interesados podrán retirar los pliegos de condiciones en cualquiera de los lugares de apertura indicados.

1|10|F|95415|4|10|A

MINISTERIO DE ECONOMIA
CORPORACION DE EMPRESAS NACIONALES
YACIMIENTOS PETROLIFEROS FISCALES
Administración Mendoza

LICITACION PUBLICA
AM. Nº 1.243

TRANSPORTE DE PERSONAL EN OMNIBUS ENTRE CIUDAD MENDOZA Y DEPARTAMENTO MALARGÜE Y ZONAS ADYACENTES A ESTE.
Apertura: día 20 de octubre de 1975 a las 11.30 horas, en calle Salta 672, Godoy Cruz, Mendoza.
Valor del pliego: $ 100,00.

26|9|F|16712|5|10|D

MINISTERIO DE ECONOMIA
CORPORACION EMPRESAS NACIONALES
Yacimientos Petroliferos Fiscales
ADMINISTRACION MENDOZA

LICITACION PUBLICA
AM. Nº 1.244

Transporte en ómnibus de personal diurno a zona industrial de YPF - Luján de Cuyo - Mendoza.
APERTURA: Día 23 de octubre de 1975 a las 11,30 horas en calle Salta 672 - Godoy Cruz - Mza.
VALOR DEL PLIEGO: $ 100,00.

29|9|F|95044|8|10

BANCO DE MENDOZA

Licitación Nº 93/75-287. Provisión e Instalación de un Sistema de Ventilación en la Imprenta del Banco.

APERTURA: 20 de Octubre de 1975, a las 11 horas.
PLIEGOS E INFORMES: Departamento de Compras y Licitaciones - Gutiérrez 51 (Subsuelo) - Mendoza.
VALOR DE LA CARPETA: $ 100,00 (CIEN PESOS).

2|10|F|95582|4|10

MINISTERIO DE ECONOMIA
CORPORACION DE EMPRESAS NACIONALES
YACIMIENTOS PETROLIFEROS FISCALES
DESTILERIA LUJAN DE CUYO

LICITACION PUBLICA
70 - Nº 176

Llámase a Licitación Pública para la PROVISION DE BULONES, ARANDELAS, TUERCAS Y TORNILLOS.
APERTURA: d.a 21 de octubre de 1975, a as 12 horas, en YPF Destileria Luján de Cuyo.
PLIEGOS: Administración Destilería Luján de Cuyo (Compras y Contrataciones) en días hábiles de lunes a viernes de 8 a 12 horas.
VALOR DEL PLIEGO: Veinte pesos ($ 20,00).

29|9|F|95034|8|10

MINISTERIO DE ECONOMIA
CORPORACION DE EMPRESAS NACIONALES
YACIMIENTOS PETROLIFEROS FISCALES
YACIMIENTO MENDOZA

LICITACION PUBLICA Nº 1.245
ADQUISICION: FILTROS DE COMBUSTIBLE Y DE ACEITE PARA MOTORES INDUSTRIALES.
APERTURA: 28 de Octubre de 1975, a las 9 horas.

LICITACION PUBLICA Nº 1.246
ADQUISICION: MATERIALES ELECTRICOS GENERALES.
APERTURA: 29 de Octubre de 1975, a las 10.30 horas.

LICITACION PUBLICA Nº 1.247
ADQUISICION: ALMIDON PREGELATINIZADO.
APERTURA: 28 de Octubre de 1975, a las 11.30 horas.

LICITACION PUBLICA Nº 1.248
ADQUISICION: EQUIPOS ELECTROBOMBAS CENTRIFUGAS VERTICALES SUMERGIBLES.
APERTURA: 29 de Octubre de 1975, a las 12 horas.

LICITACION PUBLICA Nº 1.249
ADQUISICION: MATERIALES PARA ODONTOLOGIA.
APERTURA: 30 de Octubre de 1975, a las 10.30 horas.

LICITACION PUBLICA Nº 1.250
ADQUISICION: CARBONATO DE SODIO (SODA SOLVAY).
APERTURA: 28 de Octubre de 1975, a las 12.30 horas.

LICITACION PUBLICA Nº 1.251
ADQUISICION: PIROFOSFATO ACIDO DE SODIO.
APERTURA: 30 de Octubre de 1975, a las 12 horas.

LICITACION PUBLICA Nº 1.252
ADQUISICION: VALVULA ESCLUSA DE BRONCE.
APERTURA: 30 de Octubre de 1975, a las 12.30 horas.

LICITACION PUBLICA Nº 1.253
ADQUISICION: AUTOELEVADOR FRONTAL HIDRAULICO HASTA 2.000 KILOGRAMOS.
APERTURA: 31 de Octubre de 1975, a las 12 horas.

LICITACION PUBLICA Nº 1.254
ADQUISICION: CONDUCTORES ELECTRICOS Y ACCESORIOS.
APERTURA: 31 de Octubre de 1975, a las 10.30 horas.

LICITACION PUBLICA Nº 1.255
ADQUISICION: LAMPARAS ELECTRICAS Y REPUESTOS.
APERTURA: 3 de Noviembre de 1975, a las 12.30 horas.

LICITACION PUBLICA Nº 1.256
ADQUISICION: COJINETES RADIALES A RODAMIENTO.
APERTURA: 3 de Noviembre de 1975, a las 10.30 horas.

LICITACION PUBLICA Nº 1.257
ADQUISICION: MATERIAL E INSTRUMENTAL PARA CONSULTORIOS MEDICOS.
APERTURA: 4 de Noviembre de 1975, a las 10.30 horas.

LICITACION PUBLICA Nº 1.258
ADQUISICION: REPUESTOS PARA MOTORES CATERPILLAR
APERTURA: 5 de Noviembre de 1975, a las 10.30 horas.

PLIEGOS: Administración Mendoza - Salta 672 - Godoy Cruz - Mendoza.
VALOR DEL PLIEGO: $ 20,00.

3|10|F|95690|12|10

MINISTERIO DE ECONOMIA
CORPORACION DE EMPRESAS NACIONALES
YACIMIENTOS PETROLIFEROS FISCALES
ADMINISTRACION MENDOZA

LICITACION PUBLICA
AM. Nº 1.260

Proyecto y montaje, con provisión parcial de materiales, de una línea trifásico de 13,2 Kv. y dos estructuras normalizadas para subestaciones de 13,2/0,4-0,231 en el Dpto. Malargüe - Administración Mendoza.
APERTURA: Día 27 de Octubre de 1975, a las 11 horas, en calle Salta 672 - Godoy Cruz (Mza.).
VALOR DEL PLIEGO: $ 100,00.

2|10|F|95529|11|10

MINISTERIO DE ECONOMIA
CORPORACION DE EMPRESAS NACIONALES
YACIMIENTOS PETROLIFEROS FISCALES
ADMINISTRACION MENDOZA

LICITACION PUBLICA
AM. Nº 1.262

Trabajos de hormigón simple y armado para plateas, vigas perimetrales y veredas en zona Malargüe.
APERTURA: Día 28 de Octubre de 1975, a las 11 horas, en calle Salta 672 - Godoy Cruz - Mza.
VALOR DEL PLIEGO: $ 100,00.

3|10|F|16944|12|10|D

BODEGAS Y VIÑEDOS **GIOL** E.E.I.C.

LICITACION PUBLICA
Nº 005/75 -M-

Llámase a Licitación Pública con apertura en calle Juan Giol 90 de Gral. Gutiérrez, Maipú, Mendoza, para la adquisición de la siguiente MADERA PARA VIÑA.

1.180 PALOS CABECEROS DE ALGARROBO
5.600 RODRIGONES DE ALGARROBO

Fecha de apertura: 17 de Octubre de 1975 a las 17 horas.

Para pedido de informes y retiro de Pliego de Condiciones, dirigirse a las oficinas de DIVISION COMPRAS con sede en Carril Gómez 265, de Gral. Gutiérrez, Maipú, Mendoza, de lunes a viernes en horario de 8 a 12 hs.
Queda reservado el derecho de aceptar o rechazar las ofertas recibidas en forma parcial o total.

4|10|F|96443|5|10

Intervención Federal en Mendoza
DEPARTAMENTO GENERAL DE IRRIGACION
LICITACIONES PUBLICAS

Llámase a LICITACIONES PUBLICAS para las fechas y horas que se establecen, a fin de proceder a la adquisición de lo siguiente:

LICITACION Nº 32 - DIA 14/10/75 - 11.00 HORAS: Ropa de trabajo para el personal de Administración Central y Subdelegaciones de Aguas (ambos media estación, mamelucos, pantalones y camisas de Graffa, zapatos, etc.).

LICITACION Nº 33 - DIA 15/10/75 - 11.30 HORAS: Repuestos y materiales varios, trabajos, etc., para reparación de máquina Excavadora "O. & K." Nº 10 al servicio de la Subdelegación de Aguas del Río Tunuyán Superior.

LICITACION Nº 34 - DIA 20/10/75 - 11.00 HORAS: Fichero metálico, "eléctrico", para cuenta corriente con capacidad de archivo de 150.000 fichas aproximadamente.

Si el día fijado para apertura, fuese declarado feriado o no laborable, el acto licitatorio se efectuará el día hábil inmediato posterior a la misma hora señalada.
Por Pliego de Condiciones, concurrir a Sección Suministros, ita en Avenida España y Barcala de la ciudad de Mendoza.

4|10|F|96305|5|10

Edictos Judiciales

EDICTO. — Caja de Seguro Mutual Ley 1828, cita cinco (5) días beneficiarios Emilio Alberto Maranesi Bruga para reclamos derechos seguro mutual. - Antonio Eduardo Schillaggi Director Gerente Caja de Seguro Mutual. 30|9|C|360|4|10

EDICTO. — Caja de Seguro Mutual Ley 1828, cita cinco (5) días beneficiarios, Jerónimo Simone Fontemacchi para reclamos derechos seguro mutual. - Antonio Eduardo Schillaci Director Gerente Caja de Seguro Mutual.
30|9|C|522|4|10

EDICTO. — Caja de Seguro Mutual Ley 1828, cita cinco (5) días beneficairios Pedro Telmo Dávila Curra, para reclamos derechos seguro mutual. - Antonio Eduardo Schillagi, Director Gerente Caja de Seguro Mutual.
30|9|C|317|4|10

EDICTO. — Caja de Seguro Mutual Ley 1828, cita cinco (5) días beneficiarios Ernesto Reynals Gallo para reclamos derechos seguro mutual. - Antonio Eduardo Schillagi Director Gerente Caja de Seguro Mutual.
30|9|C|316|4|10

EDICTO. — Caja de Seguro Mutual Ley 1828, cita cinco (5) días beenficiarios Isaura Clara Rosas Tobares para reclamos derechos seguro mutual. - Antonio Eduardo Schillagi Director Gerente Caja de Seguro Mutual.
0|9|C|83|4|10

EDICTO. — Se comunica que Construcciones Mendoza S.R.L. ha resuelto, según Acta Social Nº 23, del 4 de Junio de 1974, desistir de su transformación en Sociedad Anónima. Este desistimiento se dispone en mérito a que, pese a estar autorizado el funcionamiento de la Sociedad Anónima por Decreto Nº 1657 del 18 de Julio de 1972 del Sup. Gobierno de la Provincia, esta no ha funcionado ni efectuado contrataciones como tal ni ha concluido con los trámites para inscribirse en los Registros respectivos.
30|9|C|546|4|10

EDICTO. — Caja de Seguro Mutual ley 1828, cita cinco (5) días beneficiarios Daniel David Astudillo para reclamos derechos seguro mutual. Antonio E. Schillagi, director gerente.
1|10|C|677|5|10

EDICTO. — Juez Décimo Juzgado Civil autos 10380, caratulados "Anaine Moises p/Cancel. Letra de Cambio - Denuncia Extravio", hace saber a interesados que el Tribunal ha dispuesto la cancelación de la letra de cambio recibida por el Sr. Moises Anaine del Banco de Los Andes, sucursal Mendoza, debidamente endosada, librada por el Sr. Ricardo Barraud con domicilio especial constituido en la misma en Casilla de Correo nº 13 de Palmira, departamento de San Martín (Mza.) emitida el día 10 de setiembre de 1974, con vencimiento al día 12 de febrero de 1975 por la suma de $ 15.371,00 y bajo el nº 10.324-13 y pagadero en el Banco de Los Andes, Sucursal Mendoza, Cdad. Mendoza, - autorizando el pago de la misma si no hubiese oposición dentro de los 60 días posteriores a la última publicación edictal. - Juan Carlos Calderón, Secretario.
2|10|C|676|16|10

EDICTO. — Caja de Seguro Mutual Ley 1828, cita cinco (5) días beneficiarios Pedro Nolasco Bilbao Olivera para reclamos derechos seguro mutual. - Antonio Eduardo Schillagi Director Gerente Caja de Seguro Mutual.
2|10|C|959|6|10

EDICTO. — Caja de Seguro Mutual Ley 1828, cita cinco (5) días beneficiarios Evaristo Abbate Borg para reclamos derechos seguro mutual. - Antonio Eduardo Schillagi Director Gerente Caja de Seguro Mutual. 2|10|C|983|6|10

EDICTO. — Caja de Seguro Mutual Ley 1828, cita cinco (5) días beneficiarios Martín Lizuñiga para reclamos derechos seguro mutual. Antonio Eduardo Schillagi, Director Gerente.
3|10|C|187|7|10

EDICTO. — Caja de Seguro Mutual Ley 1828, cita cinco (5) días beneficiarios Juan Alberto Sandoval García para reclamos derechos seguro mutual. - Antonio Eduardo Schillagi. Director Gerente. 3|20|F|95680|7|10

EDICTO. — Caja de Seguro Mutual Ley 1828, cita cinco (5) días beneficiarios Domingo Lizarde Galdame para reclamos derechos seguro mutual. - Antonio Eduardo Schillagi, Director Gerente.
3|10|C|986|7|10

EDICTO. — Caja de Seguro Mutual Ley 1828, cita cinco (5) días beneficiarios Pedro Juan Funez para reclamos derechos seguro mutual. Antonio Eduardo Schillagi, Director Gerente. 3|10|C|982|7|10

EDICTO. — Caja de Seguro Mutual Ley 1828, cita cinco (5) días beneficiarios Marcos Gatica para reclamos derechos seguro mutual. Antonio Eduardo Schillagi, Director Gerente. 3|10|C|203|7|10

EDICTO. — Caja de Seguro Mutual Ley 1828, cita cinco (5) días beneficiarios Tomás Villanueva Cuello Pérez o Tomás Cuello para reclamos derechos seguro mutual. Antonio Eduardo Schillagi, Director Gerente. 3|10|C|206|7|10

EDICTO. — Caja de Seguro Mutual Ley 1828, cita cinco (5) días beneficiarios Celia Nievas de Rodríguez o Norberta Celia Nievas o Celia Nievas Barbosa de Rodríguez para reclamos derechos seguro mutual. - Antonio Eduardo Schillagi Director Gerente Caja de Seguro Mutual.
4|10|C|473|6|10

EDICTO. — Juez Décimo Juzgado Civil autos 10.459 caratulados "Fiscal de Estado c|Juan y Prudencio Lecea por expropiación", hace saber a propietario o quienes pretendan derechos sobre inmueble ubicado en calle Belgrano 763 de Las Heras, Mendoza, constante de una superficie de 1.321,59 m2. que se les corre traslado de la demanda por expropiación del mismo, con citación y emplazamiento de diez días para que se presenten y respondan, bajo apercibimiento de ley. (Arts. 212, 168, 21 y 74 del C.P.C.). Juan Carlos Calderón, Secretario.
4|10|F|96307|13|10

EDICTO DE NOTIFICACION. — Juez Segundo Juzgado Civil San Rafael, Secretaria Sr. Hector Dick Ulloa, hace saber autos Nº 15.227 "Corvalán Luisa c|Eicira M. de Bustamante p|título supletorio", que Luisa Corvalán solic

CORREO ARGENTINO MENDOZA
Concesión Nº 228
Tarifa Reducida
Franqueo a Pagar
Concesión Nº 47/Dto. 8º

LOS ANDES

MENDOZA — Sábado 4 de Octubre de 1975 — Año XCIII — Núm. 31.062

Hoy arribará Vélez, el rival de Gimnasia

El próximo rival de Gimnasia y Esgrima es Vélez. Un renovado Vélez Sársfield. Del equipo que jugó el Metropolitano ya no están Fenoy (se fue a España), Tagliani (pasó a Estudiantes), Correa (Racing pagó por su pase 300 millones), Cerqueiro (se incorporó a Bánfield en la operación por Roselli) y nuestro conocido Fornari (fue vendido a Gimnasia y Esgrima de La Plata).

Pero Vélez no se quedó en vendedor. También fue un club comprador y en dos jugadores invirtió una millonada de pesos. Por Finarolli (de Atlanta) pagó 530 millones (después de Luque el pase más caro del fútbol profesional) y por Roselli (de Bánfield) abonó 200 millones y tres jugadores, dos de ellos Cerqueiro y Britapaja. Mientras que Troncoso y Asad quedaron en el plantel ya que fueron declarados intransferibles. Por ellos varios clubes mostraron interés pero la entidad de Liniers no los negoció.

Hasta ahora, en el Nacional, Vélez no anduvo del todo bien. Tiene tres puntos, producto de un triunfo, un empate y dos derrotas. Justamente perdió su último compromiso, ante River Plate por tres goles a dos. Frente a los "Millonarios" estuvo muy cerca del empate y de no mediar un zurdazo de Más, el resultado final hubiera sido dos a dos. Vélez llega a Mendoza con Asad suspendido. Y eso le quita poderío a los de la "V" azulada porque el volante central es un pugador clave en el medio campo.

No está confirmado Troncoso, a raíz de una lesión (esguince de tobillo derecho). En cuanto a la llegada de los velezanos está anunciada para hoy, a las 20.30, por vía aérea. Se alojarán en un hotel céntrico.

También está suspendido Puppo y no integrará el plantel que hoy llega a Mendoza. El posible equipo de Vélez sería el siguiente: Peralta; Malaquín, Paira, Ojea y Avanzi; Quinteros, Larraquy y Valenzuela; Roselli, Finaroli y Durso. Paira, con pase libre de Colombia, antes jugó en River y All Boys, también se incorporó al club para el Nacional. Al igual que Durso que estaba en All Boys.

Justamente lo más llamativo es el ataque velezano, completamente distinto al del Metro. Ahora lo integran Roselli, Finarolli y Durso.

El "Lobo"

El plantel de Gimnasia reinició ayer sus entrenamientos. Se trabajó con ganas y entusiasmo. El empate en Tucumán sirvió de gran aliciente y se confía en cumplir un buen papel ante Vélez Sársfield. Hoy habrá un entrenamiento en horas de la mañana y luego el plantel quedará concentrado en Chacras de Coria. En cuanto al equipo, salvo algún imprevisto de último momento, será el mismo que jugó en el Jardín de la República. Es decir Reggi; Mesa, Vergara, Vicino y Haack; Gutiérrez, Velázquez y Rico; Palavecino, Letanú y Salguero.

Precios

Mañana la entrada popular costará 50 pesos. Damas y menores, 20 pesos. El acceso a platea se fijó en 15 pesos. Hoy, de 17 a 20, en la secretaría del club Gimnasia, habrá venta anticipada de populares y plateas. Mientras que mañana domingo las boleterías se habilitarán a las 11 (para las 10 están citados los mismos taquilleros y controles que trabajaron en el partido con All Boys). Las puertas del estadio de Independiente Rivadavia se abrirán a las 12. Informó el club Gimnasia y Esgrima que no se hace responsable de los espectadores que se vean perjudicados por los revendedores.

Horarios y árbitros

El partido principal, que comenzará a las 16, será dirigido por Teodoro Nitti. El preliminar, quinta "A", entre Gimnasia y Maipú se iniciará a las 13.45.

Mario Finarolli, después de Luque el pase récord del fútbol argentino. Vélez se lo compró a Atlanta en 530 millones de pesos viejos. Mañana frente al "Lobo".

Oscar Angel Palavecino, que en Tucumán levantó en gran forma su nivel. Puede dar mucho más en el ataque "Blanquinegro". Fue confirmado como titular.

La Consulta, campeón del fútbol sancarlino

El Club Sportivo La Consulta, obtuvo el preciado título de campeón por la temporada 1975 de la Liga Sancarlina de Fútbol. La conquista llegó cuando el Club "Rojinegro" cumple el 53 aniversario de su fundación.

Esta tradicional entidad del Valle de Uco, es orgullo del departamento de San Carlos y posee las instalaciones que permiten las prácticas de varios deportes.

Para festejar el título logrado, el Club Sportivo La Consulta agasajará hoy en su sede social al plantel campeón.

El plantel de jugadores que llevó a La Consulta a clasificarse campeón, lo integraron Daniel Pascualetti, Orlando Lobos, Jorge Bettinardi, Jorge García, Raúl Nonino, Humberto Ceballes, Juan Carlos Fiochetta, Oscar Martínez, Alberto Morales, Roque Magri, Julio Muzaber, Funes, Scarell, Gallardo y Tagarelli.

La campaña tuvo 15 partidos ganados, uno empatado y dos perdidos. Convirtió 61 goles a favor y tuvo 18 goles en contra.

El Club Sportivo La Consulta, será el representante de San Carlos en el Campeonato Provincial que comenzará el 19 del corriente.

Torneo "José Segal"

Laboriosa final dio el triunfo a Universitario

Con el triunfo del equipo presentado por el Colegio Universitario Central "General José de San Martín", organizador del certamen, finalizó el "Torneo Intercolegial José Segal", que se desarrolló en el salón de actos de aquel instituto.

La última fecha, decisiva para determinar la primera colocación, fue intensamente disputada. Lo que parecía desde la rueda anterior un cómodo triunfo del equipo que en definitiva resultó ganador, se transformó, durante la última rueda en una incógnita, pues al inclinar sus reyes sobre los tableros primero y cuarto dos de los representantes del hasta ese momento más serio aspirante, quienes defendían sus colores en los restantes debieron extremar sus esfuerzos para conseguir apenas empatar.

Y eso no fue todo. Con tal empate en dos tantos, el equipo "A" de Universiario Central no se aseguraba puntaje suficiente como para clasificarse. Sucedía que Santo Tomás de Aquino, que enfrentaba al equipo "B" de Universitario Central, había triunfado en los tableros tercero y cuarto y de ganar los restantes podía totalizar 12 puntos contra 11½ del hasta ahora aspirante al título.

Al cumplirse la hora reglamentaria las otras dos partidas no habían finalizado. Debido a la situación planteada, antes de ser sometidas a la adjudicación por jurado, éste decidió su prosecución en horas de la tarde, ya que su resultado era decisivo para la determinación del primer puesto.

Así pudieron los representantes de Universitario "B", triunfar en los tableros primero y segundo y hacer posible el triunfo del equipo "A" en el torneo.

El equipo ganador estuvo integrado por los siguientes alumnos: José Luis Garro, Mario Orozco, Heriberto Camus y Juan Peralta; suplentes, Antonio Curi y Pablo Subirats.

TABLA DE POSICIONES

	Puntos	colocación	Bucholz
Colegio Universitario Central "A"	11½	1º	—
Colegio Martín Zapata "B"	10½	2º	36½
Colegio Universitario Central "B"	10½	3º	32
San Luis Gonzaga "A"	10	4º	36½
Santo Tomás de Aquino	10	5º	31½
Liceo Agrícola "B"	9½	6º	—
Agustín Alvarez "B"	9	7º	35
Colegio Martín Zapata "A"	9	8º	34½
Colegio Manuel Belgrano	9	9º	33
Liceo Agrícola "A"	9	10º	32
Liceo Militar "A"	9	11º	28½
Hnos. Maristas "A"	8	12º	37½
Química Industrial "A"	8	13º	31½
San Luis Gonzaga "B"	7½	14º	—
Agustín Alvarez "A"	6½	15º	—
ICEI	6	16º	30
Química Industrial "B"	6	17º	26
Magisterio	5	18º	—
Hnos. Maristas "B"	3	19º	34½
Liceo Militar "B"	3	20º	27½

Olivera ganó por puntos

En lucha intensa con pasajes ásperos y no exentos de emoción, Juan Olivera (63,500 kg.), venció por puntos al cordobés Miguel Maldonado (60 kilos 600 gramos) en el combate sostenido anoche en el ring de la Asociación Mendocina de Box.

El jurado, casi en forma sincronizada, otorgó el punto necesario como para que el árbitro señor Enrique Rodríguez Quero levantara la diestra a "Pamperito" Olivera, quien contó en la emergencia con más apoyo del público, como consecuencia del mejor caminar en el ring. Fue más atildado en su línea combativa, contrastanto con la poca elegante forma de encarar la lucha del cordobés. Eso por una parte, y por la otra, ya subjetiva, por haber derrotado Maldonado al campeón mendocino de los livianos júniors y nada menos que por nocaut.

Marginando esto, creemos que el profesional de la "Docta", se hizo acreedor, por lo menos a un empate, ya que en dos oportunidades, la sexta y novena vueltas, Olivera pasó por situaciones sumamente difíciles, especialmente en la primera donde cayó de rodillas alcanzado por una violenta mano en el rostro. El juez no contó entonces como correspondía. Muy bien el trabajo de Olivera en el round nicial donde impuso su mejor línea boxística. Luego, amparejó la ronda siguiente Maldonado. Siempre con izquierdas ampulosas y fuertes derechas de largo envío. Pero que llegaron y se hicieron sentir. También parejo fue el trabajo de los boxeadores hasta promediar el combate. Ya dijimos que Olivera pasó por una situación muy angustiosa en la sexta ronda. Luego, con habilidad capeó el temporal.

Maldonado resistió su ataque y sintió el esfuerzo realizado. Además, se hicieron sentir los 2 kilos 900 gramos de

Un pasaje del combate entre Olivera y Maldonado que finalizó con el triunfo de aquél por puntos.

"Pamperito". Con fortuna sorteó Olivera el penúltimo asalto y luego sacando fuerzas consiguió adjudicarse el round final en forma amplia. Contó entonces con el entusiammo del concurso.

Por K.O. al minuto 30 segundos del comienzo y con sólo tres izquierdas a los flancos y una derecha al mentón, se impuso Juan Acosta (61.400 Kg.), de Mendoza, al rosarino Tito Morales (62 Kg.) en el semifondo. Con anterioridad, Modesto Gómez (54.500 Kg.) derrotó en forma amplia al santafesino David González (53.300 Kg.), haciéndolo abandonar al minuto del cuarto round. Arbitros de estos combates fueron los señores Bruno Gutman y Omar Dris y correspondieron a las categorías liviano y gallo.

Aficionados. - Raúl Antchagno (Mocoroa) venció por puntos a Rubén Cornejo (Gutiérrez), en un fallo equivocado. Juez Rubén Borgia.

Recaudación: $ 30.000.

El juicio de Monzón: arreglo

SANTA FE, 3 (Télam).— El campeón del mundo de los medianos concurrió hoy al palacio de Tribunales de esta ciudad donde se concretó un arreglo amistoso en el trámite de divorcio con Beatriz García "Pelusa" de Monzón, su ex esposa.

Si bien no se dio a conocer información oficial, pudo saberse que Monzón cede a "Pelusa" cinco millones de pesos, algunas propiedades y una cuota mensual de 20 mil pesos para sustento de los hijos de ambos.

Preselección nacional de hóckey en Y.P.F.

La preselección argentina de hóckey sobre patines se encuentra en Mendoza. Se prepara para el campeonato sudamericano a jugarse en Mar del Plata en diciembre próximo. Para hoy tiene prevista una presentación en Y.P.F. a partir de las 18. Mañana lo hará en Andes Talleres a partir de las 9.30 horas. El plantel lo integran V. Martinazzo, R. Martinazzo, D. Martinazzo, López, Andino, Agüero, Coria, Carrín, Merceré, Rubio, W. Fernández, Peña, González, Varveri, Masetti y Gil Salgado. El técnico es Santos Alvarez y Luis Anea el preparador físico.

TN en San Juan

SAN JUAN, 3 (Télam). Confirmó la Asociación Sanjuanina de Volantes que el 12 del actual, por la tarde, el autódromo de Zonda será escenario de competencias por el campeonato argentino de Turismo Nacional para las clases B y C.

Los entrenamientos se efectuarán el viernes 10 y las pruebas de clasificación el sábado 11. Fuera de campeonato se disputará una carrera para la categoría A.

En la clase B habrá dos series acumulativas, de 15 vueltas cada una, sobre un total de 96 kilómetros 900 metros e idéntico sistema se aplicará en la clase C.

En el caso de registrarse más de 24 inscriptos, en cualquiera de las categorías, se realizarán series selectivas de 10 vueltas cada una y una final de 20 giros con los mejores clasificados.

Aplicó sanciones el Tribunal de la Liga

El Tribunal de Penas de la Liga Mendocina de Fútbol aplicó sanciones en su reunión habitual.

El detalle de las penas es el siguiente:

Quinta "B": Rodeo del Medio vs. V. del Parque: Suspender por tres partidos al jugador Osvaldo Z. Sosa —reincidente—, del Club Villa del Parque por insultos al árbitro. Suspender por cuatro partidos al jugador Rodolfo R. Vega, del Club Rodeo del Medio, por agresión a puntapié a otro jugador.

Sexta "B": At. Argentino vs. Luján S.C.: Suspender por un partido al jugador Carlos Leucrini, del Club At. Argentino por tomar el balón con la mano —reincidente—. Suspender por un partido al jugador Rubén J. Agüero, del Luján S.C. por juego brusco.

Sexta "B": Dep. Guaymallén vs. M. Drummond: Suspensión preventiva y defensa al jugador José M. Goicochea —reincidente—, del Club Dep. Guaymallén, tiene que presentar defensa por escrito y hasta el lunes 6 de octubre, a las 20, por estar acusado de agresión a puntapié a otro jugador. Suspensión preventiva y defensa al jugador Pedro M. Catalán, del Club Mayor Drummond —reincidente— tiene que presentar defensa por escrito y hasta el lunes 6 de octubre, a las 20, por estar acusado de agresión a puntapié a otro jugador.

Séptima "A": Godoy Cruz vs. At. Palmira: Suspender por un partido al jugador Ariel R. Monterrosa, del Club Palmira por protestar los fallos al árbitro.

Séptima "C": Independiente vs. Huracán Las Heras: Suspender por cuatro partidos al jugador Ricardo N. Morales del Club Independiente Rivadavia, por agresión a puntapié a otro jugador. Suspender por dos partidos al jugador Jorge Bastías, del Club Huracán Las Heras, por proferir insultos al árbitro.

Jugadores suspendidos por haber llegado al límite de (4) amonestaciones: Funstan, Luis A., Andes Talleres, dos partidos —reincidente—, 5ª "A". Valente, Roberto, Dep. Maipú, un partido, 8ª "A".

Arbitro suspendido: Suspender por el término de 14 días al árbitro oficial de esta Liga, Argentino Alcaraz, por haber entregado la planilla de jugadores fuera de término.

Inferiores

Se disputará hoy otra fecha de los torneos de inferiores de la Liga Mendocina de Fútbol.

El detalle de partidos es el siguiente:

Quinta "A" Atl. San Martín vs. Boca Juniors, a las 16.15; Andes Talleres vs. Luján S.C., a las 16.15; Godoy Cruz A.T. vs. Huracán L.H., 16.15; Independiente R. vs. Gutiérrez S.C., en Gimnasia y E., a las 16.15. Quinta "B": Dep. Guaymallén vs. Chacras de Coria, a las 16.15; Mayor Drummond vs. Rodeo del Medio, a las 16.15; Fray L. Beltrán vs. Dep. Luzuriaga, a las 16.15; L. Murialdo vs. Villa del Parque, a las 16.15. Sexta "A" Deportivo Maipú vs. Gimnasia y E., a las 14.30; Atl. San Martín vs. Boca Juniors, a las 14.30; Andes Talleres vs. Luján S.C., a las 14.30; Godoy Cruz A.T. vs. Huracán L.H., a las 14.30; Independiente R. vs. Gutiérrez S. C. en Gimnasia y E., a las 14.30. Sexta "B": Cicles C. Lavalle vs. Chacras de Coira, en Dep. Guaymallén, a las 14.30; Fray L. Beltrán vs. L. Murialdo, a las 14.30; Independiente R. vs. Dep. Luzuriaga, en Jorge Newbery, a las 14.30; Jorge Newbery vs. Gimnasia y E., a las 16.15. Octava "B" Atl. Argentino vs. Gimnasia y E., a

Pelota a paleta

Por la cuarta fecha del certamen oficial de primera división de pelota a paleta que organizó la Federación Mendocina de ese deporte, la pareja de Gimnasia integrada por Angel Benito - Alfredo Quijano, superó a la de Atlético Argentino, Jorge Echave - Pedro Costa por 30 a 26. Otros resultados: 4ª Argentino 25, Gimnasia 30; 3ª Argentino 14, Gimnasia 30; 2ª Gimnasia 30, Argentino 27; 4ª Regatas 30, Gimnasia 21; 3ª Gimnasia 30, Regatas 28 y 2ª Regatas 30, Gimnasia 27.

Próxima fecha

El lunes próximo, se disputará la séptima fecha, que comprende estos partidos: Argentino vs. Villa Emilia, Automóvil Club Mendoza vs. Social Maipú; Gimnasia vs. Y.P.F. y Regatas vs. San Martín. Los nombrados en primer término serán locales. Los partidos se iniciarán a las 20.45.

Automovilismo mañana en Los Barrancos

A partir de las 15, habrá de disputarse mañana en el autódromo de Los Barrancos el Gran Premio de automovilismo "IRPI 1975". Se correrá en las categorías de turismo especial "A", "B" y "C", turismo de cafetera especial y turismo de carretera cuyano. Las pruebas son organizadas por la Asociación Mendocina de Automovilismo y fiscalizadas por la Federación Regional 8.

Fútbol: Liga Amateur

La Liga Amateur de Fútbol infantil "Hombre Nuevo", informó que hoy continuará su torneo en base a la siguiente programación: en la cancha "Eva Perón", a las 14.30, Defensores vs. Pizzería G. Cruz; y a las 16.50, Strolember vs. Comahué. En la cancha "Juan D. Perón", a las 15, Santa Elvira vs. Juvenil Miter; y a las 16.50, A.T.S.A. vs. Las Palmas.

Fútbol de 1ª "B" habrá hoy en San Rafael

SAN RAFAEL, Esta tarde, a partir de las 16.15, se jugarán tres encuentros, correspondientes a la última fecha del torneo de la división primera B.

El Porvenir se medirá con El Tropezón; San Martín, se opondrá a Los Claveles y Colonia Elena hará lo propio frente a El Salvador.

Mañana se completará la ronda con los siguientes partidos: Balloffet medirá fuerzas con Los Campesinos; Cuadro Benegas, con Las Malvinas; Calle Larga, con El Nihuil; La Llave, con Don Bosco y La Vasconia, recibirá a Cuadro Nacional.

Primera "A"

Esta tarde no se jugará ningún partido del torneo superior. Mañana se jugarán solamente los cotejos entre Villa Atuel y Goudge y Atuel Norte con Rincón del Atuel. Estos partidos pertenecen a la décimonovena fecha del certamen, y que fueran suspendidos el pasado fin de semana, como consecuencia de la lluvia.

Resultados del fútbol administrativo

Se disputó la primera fecha del torneo administrativo de fútbol. Los resultados fueron los siguientes: Irrigación 7, Catastro 1; Bomberos 4, Municipalidad de la Capital 4; Obras Municipales 4, Seccional Primera 1; Arquitectura 1, Legislatura 1; Minería 2, Universidad Nacional de Cuyo 8; Ministerio de Bienestar Social 4, Gas del Estado 0; Banco de Previsión Social "A" 2, Tribunal de Cuentas 1; Dirección Provincial de Vialidad 4, Obras Sanitarias 2; Dirección de Tránsito 3, Penitenciaría 0; Servicios Municipales 9, Gobernación 2; Hidráulica 1, Energía Atómica 1; Construcciones 3, Rentas 1; Municipalidad de Luján 2, Agua y Energía 1; Bosques 1, Deportes y Recreación 7; Ministerio de Obras 2, Seguro Mutual 0.

GUIA DEPORTIVA

Ajedrez

Hoy, a las 15, en la biblioteca del Centro Deportivo de la U.N.C. se realizará la tercera ronda del torneo de ajedrez organizado por esa alta casa de estudio. De dicho certamen quedará conformado el equipo que representará a la universidad, en las próximas olimpíadas interuniversitarias, que se disputará en el Embalse de Río Tercero-Córdoba.

—Informó la Federación Mendocina de Ajedrez, que hoy se iniciará el torneo intersecundario, auspiciado por la casa Muñoz.

Andinismo

Entre hoy y mañana tendrá lugar la tercera marcha de regularidad infantil premio "Mimí Rodríguez", organizada por el club Andinista Mendoza. La partida se realizará a las 16 desde los Caballitos de Marly en el parque Gral. San Martín. Podrán participar niños de 8 a 12 años.

Básquetbol

Informó la Asociación Mendocina de Básquetbol que el campeonato oficial de primera y reserva "A", dará comienzo el 15 del corriente mes. La presentación de lista de buena fe tendrá lugar el 14, a las 20,30, y el fixture se realizará el día 10, a las 21. Por otro lado, la comisión directiva ha dispuesto emplazar a las instituciones afiliadas para antes del 10 de octubre, para que regularicen sus cuotas sociales con la tesorería, para poder participar en el torneo oficial a iniciarse, caso contrario no se le programará partidos de acuerdo a la reglamentación vigente.

—Hoy se jugará la quinta fecha del torneo oficial de básquetbol juvenil. Lo harán: A. Talleres vs. Godoy Cruz y Murialdo vs. Pedro Molina. Darán comienzo a las 16.30.

—Continuará hoy el torneo oficial de básquetbol de cadetes y juveniles. Jugarán en cadetes a las 16, zona "A", U. N.C. vs. Cano; Cultural vs. Regatas; zona "B" Y.P.F. vs. G. Cruz; Atenas vs. Murialdo y San José vs. Talleres y zona "C" Luján vs. Macabi y San Martín vs. Rivadavia. En juveniles a las 17, zona "A", U.N. C. vs. Cano; Cultural vs. Independiente; Boca vs. Independencia y J. Mendocina vs. A.M. S.A.; zona "B" Y.P.F. vs. G. Cruz; Atenas vs. Murialdo y Palmira vs. O.S.N. y zona "C", Luján vs. Macabi; San Martín vs. Rivadavia y Anzorena vs. Olimpia.

Bochas

Continuará hoy el campeonato de bochas tercetos 1975. Se jugará en varias canchas en las divisiones primera, reserva, segunda y tercera.

Fútbol

Continuará hoy el torneo de fútbol administrativo "Tte. Gral. Juan Domingo Perón". Jugarán: cancha Municipalidad Capital, a las 8.45, O.S.N. vs. Seccional 27; 10.45, Municipalidad Las Heras vs. Poder Judicial. Cancha Drummond: 8.45, Arquitectura vs. Catastro, y 10.45, Legislatura vs. Obras Municipales. Cancha Luján: 8.45, Infantería vs. Minería; 10.45, Rentas vs. Hidráulica; 15.45, Agua y Energía vs. D. Construcciones, y 17.45, Gobernación vs. M. Educación y Cultura. Cancha Infantería: 15.45, Penitenciaría vs. M. Bienestar Social, y 17.45, D. Deportes vs. Banco Previsión "A". Cancha Jorge Newbery: 8.45, Seguro Mutual vs. Tránsito, y 10.45, Tribunal de Cuentas vs. M. O. y Servicios Públicos, y Cancha Penitenciaría: 15.45, U. N. C. vs. Municipalidad Capital, Casa Central.

—Entre hoy y mañana continuará en cancha de Guaymallén el torneo de fútbol "Dirck Henry Kloosterman", organizado por SMATA.

—Continuará hoy el campeonato de fútbol organizado por el Sindicato de Artes Gráficas. Jugarán en cancha Municipalidad Capital, a las 9, Litografía Cuyo "A" vs. Litografía Chales, y a las 11, Imprenta Smovir vs. Litografía Sanz.

Golf

En el Golf Club Andino habrá actividad en el día de la fecha. Se disputará el premio Veteranos G.C.A., 18 hoyos medal play y premio Daniel Chaves, a 18 hoyos medal play.

—En el Club de Campo Mendoza S. A., se jugará hoy, en damas por Clasificación Campeonato, a 18 hoyos, al igual que en caballeros.

Hóckey sobre césped

Seguirá hoy el torneo de hóckey sobre césped "Ciudad Deportiva Independiente Rivadavia". Jugarán, a las 14.30, U.N.C. vs. Independiente Rivadavia "B"; 15.45, Andino vs. Los Tordos, y a las 17, Unión vs. Independiente "A".

Tiro

Dará comienzo hoy en el Tiro Federal, el campeonato cuyano de armas cortas. La actividad será la siguiente: a las 8, ceremonia de izar la bandera; 15, fuego central, precisión y velocidad. Mañana continuará el certamen.

Tenis

En las instalaciones del club Israelita Macabi continuará hoy a partir de las 15.30 el torneo interno de tenis "Pro Mártires de Munich".

Vóleibol

Continuará hoy el torneo "Bodas de Plata" de vóleibol para juveniles y cadetes. Jugarán: cancha Y.P.F., a las 15.15, Y.P.F. vs. San Buenaventura; 16.15, Y.P.F. vs. Andes Talleres; cancha Regatas: 16, Regatas vs. CE.PA. DA., y 17, Mendoza vs. CE. PA.DA.; cancha V. Bonetti: 15, V. Bonetti vs. CE.PA.DA.; cancha Universitarios: 16, U. N.C. vs. Santo Tomás, y 17, U.N.C. vs. San Martín, y cancha Maipú: 10.30, Maipú vs. L. Militar, en cadetes y juveniles masculino y femenino, y en O.S.N.: 15, O.S.N. vs. L. Militar, en masculino.

Yáchting

El domingo, en El Carrizal, continuará el campeonato para la clase "Pamperito", a partir de las 14.

HOY CONFITERIA DEL CASINO
25 de Mayo 1131

HOY UN ESPECTACULO PARA RECORDAR
TITO MARTINO
tango
CHANGO BAGUAL
folklore
RODOLFO BEBAN
BAILABLE CON DOS ORQUESTAS
Reserva de mesas limitadas al teléfono 218344

LOS BOMBOS TEHUELCHES

Farmacias de turno en la región de Cuyo

PROVINCIA DE MENDOZA

Capital. — Hasta las 24: "Roland", 9 de Julio 1636, Tel. 216477; "Ceriotto", Córdoba 399, Tel. 257567; "Colón", Colón esquina Belgrano, Tel. 244168 y 248508. Día y noche: "Avenida", Garibaldi 3, Tel. 244456 y 245402; "Natal", Olascoaga 2799, Tel. 218118; "Pasteur", San Martín 2292, Tel. 217656.

Policlínico Fleming: Teléfonos 241810 y 245792.
Hospital Central: Teléfonos 240063 y 245287.
Hospital Emilio Civit: Teléfonos: 250000 y 216320.
Hospital Ferroviario: Teléfono 252600.
Hospital El Carmen: Teléfonos 220279 y 220803.
Servicio Sacerdotal Nocturno: De 21.30 a 6.30, Tel. 255654.
División Bomberos: Teléfono 244888.
Comando Radioeléctrico de la Policía: Teléfono 244444.

Godoy Cruz. — Hasta las 24: "Americana", San Martín Sur 19, Tel. 221316; "París", Pellegrini 1247, Tel. 290556; "Virtudes", Paso de los Andes 356, Tel. 221483. Día y noche: "Chester", San Martín 2066, Tel. 291230; "Del Oeste", Derqui 194, Tel. 221601; "La Purísima", Joaquín V. González 775, Tel. 225008.

Las Heras. — Hasta las 24: "Pati", Burgos 155, Tel. 251343; "El Plumerillo", Independencia y Chacabuco. Día y noche: "Paz", San Martín 602, Tel. 251616.

Guaymallén. — Hasta las 24: "Litvin", Adolfo Calle 1052, Tel. 241004. Día y noche: "San Miguel", Alem 1619, Tel. 240725; "San José", Godoy Cruz 399, Tel. 214448; "Fadelli", Libertad 775, Tel. 261601; "Alhambra", Carril Nacional 6720, Rodeo de la Cruz.

San Martín. — Hasta las 24: "Plaza", 9 de Julio 258, Tel. 22326. Día y noche: "La Colonia", 25 de Mayo 40, Tel. 21194.

Luján de Cuyo. — Día y noche: "Rodríguez", San Martín 400, Tel. 980741 y 980708.

Maipú. — Día y noche: "Ozamis", San Martín 11, Tel. 972054.

Gutiérrez. — Hasta las 24: "Berra", Ozamis 471, Tel. 972605. Día y noche: "Seguí", Maza 213, Tel. 972305.

Junín. — Día y noche: "Del Pueblo", Mitre 234, Tel. 8.

Rivadavia. — Día y noche "Mendoza". San Isidro 559, Tel. 42313.

La Paz. — Día y noche: "Cuesta", Sarmiento y San Martín, Tel. 21.

Tupungato. — Día y noche: "Moderna", Belgrano 469, Tel. 77.

La Consulta. — Día y noche: "Luarca", San Martín 242, Tel. 11.

Villa Atuel. — Día y noche: "Tonn".

San Rafael. — Día y noche: "Italiana", Pellegrini 93, Tel. 24115; "Abbona", Av. Mitre 202, Tel. 21238.

General Alvear. — Día y noche: "Alvear", Alvear Oeste 89, Tel. 2149.

Malargüe. — Día y noche: "Malargüe", San Martín 354, Tel. 88.

PROVINCIA DE SAN LUIS

Capital. — Día y noche: "Rivadavia", Rivadavia 645, Tel. 2145; "Santa María", Caseros 875, Tel. 4298; "Santa Rosa", San Martín y Av. España, Tel. 4664.

Ciudad de Mercedes. — Día y noche "Aguilar", Junín 192, Tel. 2370; "Roca", Av. Mitre 600, Tel. 1043; "Rola", Av. Mitre 1700, Tel. 1373.

HOY DE TURNO DIA y NOCHE
Farmacia CHESTER
Farmacéuticos: M. A. ALVAREZ, N. A. DE MARTINEZ, M. C. A. DE FEMENIAS
ENVIOS A DOMICILIO
San Martín esq. Yrigoyen - Godoy Cruz - Tel. 291230

Programa de Radio y TV

VINOS GARGANTINI
SIEMPRE BUENOS SIEMPRE IGUALES

Ofrecemos a continuación los programas de acuerdo con el detalle que nos han suministrado las respectivas radios y teleemisoras.

Canal 7 - Mendoza

12.15 Carta de ajuste con música selecta.
12.25 Abertura y santoral.
12.30 Bugs Bunny.
13.00 El show de La Pantera Rosa.
13.30 Ruidos.
14.30 Sábados de Super-acción: "Marte, planeta de muerte" con Gerald Mohr, Nora Hayden.
"La demencia y el hacha", con William Campbell, Luana Anders.
"El tesoro de Bengala", con Sabú y Luisa Boni.
"El caballero de la mansión roja", con Ybette Levon y Armando Francioli.
20.30 Argentina canta así
21.30 Antes que en el cine: "Quizá regrese en primavera", con Sanny Fleid, Eleanor Parker.
23.00 Esta noche, cine: "El perseguido", con Dirk Bogarde, Elisabeth Sellers.
0.30 Palabras para recordar. Secret. Medios Comunic.

Canal 9 - Mendoza

12.30 El show de Barry White.
13.00 Valle de pasiones, con Barbara Stanwyck.
14.00 Cine para la familia: "La señora y sus maridos", con Shirley McLaine y Paul Newman.
"Las capanas de Santa María" con Bing Grosby.
"La caldera del diablo", con Lana Turner.
21.30 Acción en el Nueve: "Tiburones de acero", con Tyrone Power y Dana Andrews.
23.30 Voces de la Patria Grande, con Cacho Tirao y Oscar Alemán.

EL PLACER DE VIVIR

LRA 6 y LRA 34 Radio Nacional Mendoza

6.35 Efemérides argentinas.
6.40 Por los senderos de la patria.
7.30 Facetas.
7.45 Voces para el tango.
8.05 Notas y música para Ud.
9.15 Variedades musicales.
9.30 Boletín cultural.
9.35 Variedades musicales.
10.05 Letra y música.
10.20 Estampa ciudadana.
10.30 Conozca al ciego.
11.05 El cofre de las melodías.
11.30 E.N.E.T. Nº 3.
11.35 Danzas y cantares nativos.
12.00 Concierto de mediodía.
13.15 Pequeñas joyas de la música.
13.30 Soc. o Inst. Arabe Islámico de Mendoza.
14.05 Cancionero nativo.
14.30 Mosaico español.
15.05 Música nativa.
15.30 Inquietudes docentes.
15.30 Desfile de ritmos.
18.30 Punto seguido.
19.05 Solistas y conjuntos argentinos.
19.30 Servicio Social Internacional.
19.35 Favoritos de siempre.
20.05 Les habla Holanda.
21.15 Teatro lírico.
22.15 Franz Schubert.
23.00 Simplemente para recordar.
23.30 Valses.
24.00 Exigencia.
1.00 Con permiso solemnidad.

VINOS GARGANTINI
SIEMPRE BUENOS SIEMPRE IGUALES